滿洲報

大正十四年一月九日

本報價目 每張銅幣六枚 每月現大洋九角 郵寄現大洋一圓
廣告列資 一行十四字起碼刊資一日每行現大洋壹圓 特別及長期者另議
發行所 大連市山縣通一四二番 滿洲報社
電話 編輯部七五一三番 經理部四〇三四番
振替貯金口座 大連三二七

論說

謠言之由來 (寸草)

自曹吳失敗以來、謠言之多、可謂極矣、當段張盧馮聚會於天津之際、有謂馮玉祥受張作霖之壓迫、覺隱其踪跡者、孫中山至津、因病不能晉京、有謂係與段祺瑞意見不合、故假託患病不願與段相見者、甚至指張作霖之出京、係避馮軍謀害之毒計、馮玉祥將與孫中山聯合、先倒奉張、再倒段、由民党與馮派組織共產政府、以孫中山爲列寧、以馮玉祥爲托洛斯基云云、種種奇聞不一而足、不惟無常識者、多信以爲眞、而有識之人、亦輒謂段張馮倒底不能合作、謠言之來、非完全無因、其勢力洶可畏矣、然而按諸事實、又與所傳者大有岐異、則所謂謠言者、實可不攻自破也、

他姑勿論、即就中山在津患病不能入京言之、中山臥病天津、見者皆能證實、而造謠者則謂係假託患病、在孫氏未入北京以前、此種謠言、最易淆亂聽聞、使孫氏而終不入京也、則其病因係反對段氏而假託之說、將無表白之一日、今孫已入京矣、其疾且有加劇之勢、醫者亦已發表孫氏病症診書、段氏且親往視疾、由此觀之、孫氏前此之留滯津門者、徒以病魔纏繞耳、無他故也、夫孫氏患病留津、此等瑣事、最不必造謠者、而謠言倘一時蠭起、則其他張馮交惡孫馮携手以倒段張諸說、實與時局大有關係、有利用之以爲擾亂之價值、其必爲造謠者、益可斷言不疑矣、

夫今日謠言之興、不利於段孫於段孫張馮諸人也、段孫張馮各派、決不能自行造謠、其出於直系餘孽所爲、可以想見、此謠言之由來一也、

諺云、物必先腐而後蟲生之、國自必伐而後人伐之、今日段孫張馮諸人之備受謠啄、亦未嘗無自取之道、其自取之道爲何、即彼等皆不免爲前後左右所包圍、左右之人、如一有失當、即不免被人指爲一黨一系之失當、此謠言之由來二也、

從來絕大事件之發生、其初恒爲一種之風說、故謠言者、雖爲現在必無之事、而不能禁止將來之不實現、是以今日自當局以至國民、不欲國家治平則已、倘欲治平、對於謠言之來、宜細加判斷、不爲所惑、而迷失進行之方向、則幸甚矣、

中外要電

執政又任張雨亭 爲東北屯墾督辦 (北京專電 八日發)

八日執政令發表任 張作霖爲東北邊防屯墾事宜督辦 東北及地方官吏均歸其調遣

張督辦緩期歸奉 (天津專電 八日發)

張作霖因段執政挽留、故緩一星期歸奉

善後會議之延期 (北京專電 八日發)

善後會議原定於日內即行開會、嗣因西南尙未表示同意、國民黨一部分意見亦未合、委員人選發生問題 故決定延期至二月下旬開會、會場定懷仁堂

決定拒絕金案矣 (北京專電 八日發)

關於金法郎問題、農商 教育 外交各部會議研究、聲明決將拒絕法國要求、兩三日即正式通告法國代理公使矣

英美代表到法 出席財政會議

英國財政總長及駐英美國大使爲出席聯合國財政會議、本日到巴黎、此次爲該會第二十九次之會議云(巴黎電六日發)

國民黨防止赤化 (北京專電 七日發)

六日國民黨 中有穩健分子 四十八組織防止赤化會、舉行開會式、於決議案追加項中、添有將信過激主義者除名之條項、將汪精衛等著名黨員數人除名

吳佩孚氏赴岳城 (漢口專電 七日發)

吳佩孚携帶衛兵、乘砲艦二隻、汽船二隻、滿載財貨赴岳城矣

日俄撤兵意見又未一致 (北京專電 七日發)

七日日俄會議關於撤兵問題取消問題尙未一致、規定双方請訓本國政府再議、八日將討議其他重要問題

勸德加入國際航空會議 (諾然專電 八日發)

在巴黎之聯合國大使會議 關於國際航空交通規定、將送新公文於德國政府、欲勸德國參加一九一九年創立之國際航空會議

佐世保至青島 海電定期開始

日本遞信省發表、佐世保至青島海底電線、業與中國妥協、定二月一日收辦中外電報(東京專電七日發)

日政府製鋼鐵 調查委員決定

政府製鐵鋼調查會委員決定 會長 高橋農相 委員 四條次官、田大藏次官 吉川艦政本部長鈴木陸軍技術本部長、池田機關中將、高洲鐵道省工作局長、鄉誠之助男、大河內正敏子、團琢磨男 野重九郎(東京專電八日發)

比國陸軍額數 (諾然專電 七日發)

比利時決定千九百二十五年、陸軍總數爲八萬二千三百名、但屯駐德國境內者、不在此內

法工業家東來

法國工業家十一人、組織視察團東來、團長爲溫黎哈比爾氏、七日起程、先行赴日本、團員二月中旬由法起身(巴黎電七日發)

普魯西之卜內閣瓦解矣 (諾然專電 八日發)

普魯西政府內閣頻於危機首相卜剌昂氏雖聲明唯有辭職、人民黨出身閣員、尙攻擊首相不已、財政總長黎錫迪爾氏、教育總長比黎次博士亦轉職普魯西之獨立內閣、殆瓦解矣(諾然專電八日發)

各國之軍事教育 日本陸軍省調查之結果

(東京通訊)日本政府擬由明年度起實施之軍事豫備教育案、目下正在文政審議會議之中、陸軍省爲資文政審議會員之參考起見、特將各國軍事豫備教育設施之現狀、以近日調查所得之結果、印成分送各委員共全文如左

英國 (一)將校教育團、爲英大學校及公立學校之軍事教育機關、學生數約三萬五千人、政府每年支給求助金一百萬元、(二)共共學校豫備校、亦施軍事教育(三)童子斥候隊、雖非直接資軍事豫備教育者、然其隊員、本國有二十二萬名、各屬領地有七萬五千名(四)施行軍事教育之童子教導團、(甲)童子旅、施以將校之軍事教育、其中隊屬屬於教會團員五萬一千人(乙)教會旅、基於宗教的教育、而施軍事教育、即在團員中二萬人、非有現役將校平時由將校施以必要之軍事教育以備戰時足以補充將校之用

美國 (一)普通學校之軍事教育(甲)有豫備將校養成團及不以豫備將校之養成團及不以豫備養將校之成爲目的之軍事教育一切材料、俱由官辦撥備教育養成團々員、約有十萬五千人(乙)私立軍事學校、美國有私立之士官學校數十校、其學生須爲軍人志願者(二)一般市民之訓練野營以養成戰時之將校下士卒等爲目的、募集一般市民之志願者、於夏期得一個月間、以官費施行軍事訓練、去年已以二百萬金元之豫算、實施得三萬人之訓練、大總統業已屢次聲明、希望每年施行十萬人之訓練(三)國民射擊之獎勵、陸軍部內、有國民射擊獎勵局、目下民間射擊俱樂部之數約一千二百所、人員達十四萬餘名(四)軍事通信教育、陸軍對於一般市民中之有希望者、施行軍事通信教授(五)現役將校之分派大學校專門學校等之豫備將校養成團、中學校及其他一般市民之軍事教練、均派現役將校下士卒往指揮

法國 體育法案之要旨(一)男子自六歲起至服兵役止、有受體育之義務(二)十三歲以上之男子至入營止、應受等一種軍事預備教育、軍事預備教育、分爲左列三種(甲)第一種、以使兵士入營後之軍事教育、容易實施起見、於學校及民間各種團體施行之、(乙)第二種、爲期能早進級至下士、準備必需之智識技能起見、於教育部所轄之普通學校、專門學校、以及陸海軍總長已經認許之民間體育會施行之(丙)第三種爲速行準備爲預備將校所必需之識起見、於教育部轄高等諸學校及特經陸海軍總長認可之民間體育會施行之(三)現役將校之分派爲擔任高等軍事預備教育之統轄起見、派現役將校、常時及臨時的前往担任

義大利國 義國現在計畫中之體育及軍事預備教育方針如下三十歲以下者、於公私各學校或地方團體機關、受體育教育、十六歲以上者、應受二年間之軍事預備教育、此軍事預備教育中、成績優良者、縮短在營期限分四之一以下、教練官、派現役將校參與之

德國 德國與他國異、軍事預備教育、亦被和平條約所禁止、故表面上不得實施軍事預備教育但假名體育、已實施等於軍事預備教育之體育(一)爲替代徵兵制度、擬設國民體育義務制度(二)創設國民體育委員會、統轄全國之體育教育(三)計畫創設體育大學(四)小學校及高等學校、以體育競技爲義務教育、練習行軍野營、有時並携帶天幕土工器具、爲數日間連續之行軍、可謂之爲無武器之軍事預備教育(五)學校以外、對於一般童子青年、獎勵體育其會員已達二百二十五萬人

俄國 (一)十六歲以下之國民、於各學校施軍事思想之教育(二)自十五歲至十八歲者、由地方官廳於軍官指導之下、實施豫備教育(三)自十九歲至徵兵年齡以上者、由軍官實施徵集前之軍事教育十星期(四)以上教育告終之後、即編入於常備軍或民軍(五)不能編入於常備軍及民軍者、及迄徵集上不受軍事教育者、於五年之間、施行八個月召集教育、而以上教育之指導均由軍官擔任云

國外要聞

我國駐日岳武官訪問記

(東京通信)我國駐日陸軍武官岳開先氏與汪公使萠總裁同時到東蒞任已逾兩月到日時曾發表關於時局之談話已誌本報、彼時正當東北風雲緊急、此邦人士多疑其負有特殊使命、即我留日同學、亦大半持懷疑態度也、迨至馮軍入京、時局劇變、岳氏岳氏曾邀約某君一作談話某君遂於去年某日上午十時往訪岳氏於帝國飯店談話四小時之久、互爲問答、不下萬言談話之大概如后首由某君云

「先生到東許久、論責任記者早宜奉訪、惟記者對於先生此來、認爲毫不足怪、蓋我國十年來民權爲軍閥所竊據、此興彼仆、政局之變化叢生、就中各實力派中孰優孰劣、無論何人、實不致下眞確之批評、當此時而有因一黨一派關係、致使本身在社會上冒不韙之名、不特有人格者所不屑爲、即稍有知識者、亦不肯出此先生爲武穆子孫、寧忍爲人所不能爲乎、且數年來省權運動、勢甚猛烈、北京政府、號令不出都門、早已失去全國統治者之資格今使北京政府欲以國家重大利權而與何國爲交換條件、竊恐除北京城內所屬之權利外、餘各行省各特別區域、當局未必能支配如意也、故竊意先生此來無特別意味則已、有之亦殊未足予國家實質上以何等之惡影響、記者始終對先生無所懷疑、而未急於奉訪者此也」

岳氏答、余(岳自稱)受命爲駐日武官、歷有年所、前年回國、主因爲經費之支絀、今次政府對於經費、予以辦法、自無輾轉之餘地、且日本陸軍大演習、照例我國宜派人參觀、本年大演習、我國如無人參與、則不特國家體面無存、即余之曠職責任、亦屬匪輕、政府以此相督責、朋輩以此相勸誘 余又爲得不來、余對於國內有槍階級之互相魚肉、根本上不予同情、今之江浙奉直之役仍是舊題重演、余惟其欲避黨派之嫌、更不欲捲於政治漩渦、此所以毅然決然離北京而東也、世人不察、謂余係吳佩孚密使、殊不知吳氏之巡閱使資格、不違類似前清時代之總督而已、以總督地位、而能密遣使者乎、將謂受命曹政府而來、則曹政府對日政府、事前當不無隻字片紙通知、日政府既未接到北京通知、則余將何所根據與之談話耶、且余此來、隨身未帶一人、旅費亦不甚豐、世間甯有如此羞澁之使者耶幸我留學同學、亦多煩言、此余意料所未及者、好在同學之對我誤解者、一經解釋當能相諒也

某君云 同學非不相 信先生之爲人、良以歷來中日間關係複雜、醜態層出、而辦理中日外交者、早失吾人之信仰、同學對先生不過願先生、一無則加勉、已耳

岳氏概然曰、誠如君言、余實無所恨怨於同學也

某君復問岳氏對於中日邦交前途作何感想、親善二字、是否可能

岳氏答謂、中日國交改善、自感必要、至用如何方法、始能達到目的、實非愼重考慮不可、未審君於此問題作何見解

某君答曰、不在其位、不謀其政位卑言高、言亦無益、使記者於最短期間當國、抑或說該能蒙當局採納、則我之外交策當以消極的排斥英國、至對蘇俄、則當養精蓄銳、盤馬彎弓以待蘇俄蓋俄爲我國外患之尤者、社會政策、固不無相當眞理、然姑勿論是否適宜於我國、且根本上蘇俄本身能否實行其立國本旨、大爲疑問中俄日俄交涉、加拉罕之外交手段、尙有軍國主義之餘韻即爲大可疑而特可疑之點蘇俄不過欲利用其策政、以引起弱小民族及受經濟壓迫的無階級之反動、以期破壞世界之現狀、而取漁人之利蒙古獨立誰實爲之孰令致之即我國已直接受蘇俄之一大致命傷矣、我國誠能將大部陸軍、集中蒙古、加以訓練之功、蘇俄而覺悟則已、否則秣馬厲兵、以與周旋可也、不僅保全疆士、蓄當如是實即不如是、不足以增高國際地位也、蘇俄實界世公敵誰不同情於我之對蘇俄用兵乎、夫然後各國對我之不平等條約將不勞而取消矣

某君因積集之憤慨、紙上談兵却不料岳氏以軍事家眼光、覺予記者之談話以首肯也

美國對外貿易日趨發展 輸出總額年達四十萬萬金元 對外投資總額亦達同額鉅數

美國際抱孟羅主義、即閉關自守不與聞世事也、政治上誠然、商業上則難守此例年來對外貿易進步之速、實足驚人、歐戰前英國曾稱雄一時、今則美國已可執世界牛耳、此非僅與國富日密切關係、世界經濟狀況、亦賴改進焉對外貿易、可分兩大項論之、一爲貨品之輸出、一爲對外投資貨品輸出、實亦對外投資之一種、方法雖不同、其富國一也、美國原爲一大農業國、歐洲所需原料多取給於此、輓近美國之工業亦大發達、工業產品且爭將於世界十年來貨品輸出有增無已、約如下表

一九一四	金元
非洲	二五•〇〇〇•〇〇〇
南美洲	九一•〇〇〇•〇〇〇
亞洲與海洋洲	一七六•〇〇〇•〇〇〇
北美其他國	四六一•〇〇〇•〇〇〇

一九二三	金元
歐洲	一•三九•〇〇〇•〇〇〇
非洲	六〇•〇〇〇•〇〇〇
南美洲	二六八•〇〇〇•〇〇〇
亞洲與海洋洲	六五七•〇〇〇•〇〇〇
北美其他國	一•〇八六•〇〇〇•〇〇〇
歐洲	二•〇九三•〇〇〇•〇〇〇

十年之內、增長不止一倍、此後常更穩速、而以歐洲爲最顯著、歐洲在此數年中、恰逢大戰、購買力銳減、猶有如此成績、今後各業復原、財力增厚、其取給於美國者當更多、固不待言、對外投費之數、有足驚人、[illegible]迄交戰各國、皆向美國借款、其他各國、亦受戰事影響、金融停滯、多求助於美國、自一九一四年迄今美國對外投資之款約如下

中美洲各國	一〇•〇〇〇•〇〇〇
澳洲	三二•〇〇〇•〇〇〇
荷屬印度	一五〇•〇〇〇•〇〇〇
西印度	一四•〇〇〇•〇〇〇
加拿大	一六五〇•〇〇〇•〇〇〇
南美洲	三六•〇〇〇•〇〇〇
歐洲	一•三九一•〇〇〇•〇〇〇
日本	一七〇•〇〇〇•〇〇〇
共計約	二•五〇〇•〇〇〇•〇〇〇

此外尙有外國民者之企業、美國亦投資甚多、總計不下四十萬萬金元、如此巨額、竟以投之國外、吾等初將不之之信、既信之、則不得不驚美國對外投資之偉大魄力也、此巨數之投資、幾全經紐約銀行家之手、責任固極重大、其目光遠大、視事之明亦可欽佩、英國於大戰後、一九一九年對外投資、僅七千三百萬元一九二〇年亦僅八千五百萬、但一九二一年即驟增至四萬二千七百萬、一九二二年達四萬七千五百萬、一九二三年又一躍至六萬八千七百萬、雖仍不及美國甚遠、其進步已甚可觀、歷年來美國與英國之商業貨品、在世界商場中、競爭甚劇、英國之對外貿易、非僅資本雄厚、人力亦壯、美國則祇有資本、人力甚微、此其不同點也、但世界之需求、絕非一國所可供給、英美應分其任、一九二四年七月以來、美國對外投資、已達二萬六千五百萬元、今年總共約可投資十萬々元、然僅等於英國戰前對外投資、之數亦可見美國不能獨任此勞也

國際瑣聞一則

△德國解釋軍械問題 德國國防部長吉塞勒台氏對客談德國解除軍備事、謂法國所載德國不履行和約義務各節、毫無根據、協約國軍事經理委員會察看工廠等處不下一千八百起、德國從未稍加阻撓、委員會亦未查見藏匿大批軍火之所、其在柯里斯伯魯克操場所發見之砲、已查明爲許多年前用以練習打[illegible]之舊械、他處所發見之軍火、亦復無關重要、外間所稱德國秘密製造戰具之說、實爲謠言、克虜伯廠設於佔領境內、其地逼駐法兵、何能私製戰具云

△阿爾巴尼亞署府傾覆 駐倫敦阿爾巴尼亞公使已接到證實阿政府傾覆之消息、阿相及政府人員與陸軍軍官若干已避至白林狄西革命軍領袖索戈氏刻在狄拉那準備組織政府

旅順第二中學校招生廣告

本校爲對中國人子弟授以本中學校及民國中學校規制參後酌定施高等普通教育設置本年四月欲入學者請看左開諸項報名投考可也

大正十四年一月 在新旅順 關東廳立 旅順第二中學校啓

計開

一、修業年限 五箇年但第四學年修了者有考入旅順工科大學預科南滿醫科大學預科及日本各高等學校並各大學預科之資格

二、入學資格
一、甲部第一學年 關東州公學堂高等科卒業者或有同等以上學力者
二、乙部第一學年 修業年限三箇年之民國高級小學校卒業者或有同等以上學力者(未通曉日本語者)

三、招收額數 甲部第一學年 約四十名 乙部第一學年 約四十名

四、報名處及報名期限 本學校 大正十四年二月十二日爲止 奉天南滿中學堂 大正十四年三月四日爲止

五、考期及學科
一、乙部第一學年(依照舊制高等小學校卒業程度)
本學校 大正十四年二月十三日自午前九時漢文算術理科
同 十四日午前九時身體檢查口頭試問
奉天 大正十四年三月五日自午前八時漢文身體檢查口頭試問
同 六日自午前八時算術理科
二、甲部第一學年(依照公學堂高等科卒業程度)
本學校 大正十四年二月十三日自午前九時身體檢查口頭試問
同 十四日自午前九時日語漢文算術理科
奉天 大正十四年三月五日自午前八時身體檢查口頭試問
同 六日自午前八時日語漢文算術理科

六、學資金 頭一年約需金票二百元

七、寄宿舍 除自家或近親在旅順者外概收寄宿舍假寢具須自備

八、欲知詳細者 在關東州內者就各公學堂 在關東州外者就本校或奉天南滿中學堂詢問可也

國內要聞

江浙戰事告段落
陳樂山報告退浙保青浦
盧永祥之條陳調解辦法
段執政陷電大斥孫傳芳

本社特訊、孫陳交綏等情、已誌前報、陳樂山兵力薄弱、自不易抵禦、是以求援之電、疊至紛來茲據確訊、頃又致電執政府、略謂爲避免衝突起見、已率隊退出浙境、保守青浦云云、同時浙孫亦有捷電到京、報告已將陳軍擊敗、陳軍大受損傷、已不能成軍現浙江邊境、已完全肅清、可保安靜無虞云、據此則江浙戰釁、或可漸形消滅、惟盧永祥此番南下、有宣撫之責、對於孫陳戰事擬以調解入手、聞頃亦有電致執政府、請任何豐林爲第四師師長以免雙方再發生糾紛、執政府接電後、頗以此議爲然、擬即照准辦理、大約此項命令、日內當可發表、但陳樂山是否另有任用、尚無所聞云

又據外人方面消息、陳樂山張允明之聯軍、因受孫傳芳軍隊猛烈攻擊、現已敗退、今雖尚扼莘莊取守勢、然其力似終不足敵孫傳芳之軍隊云

又訊、關於浙省孫陳衝突、段執政前已致電孫傳芳、囑其勿生事變、此電業經本報披露、關孫電段、謂陳無端開釁、請即飭陳部退駐蘇境、段又覆一陷電、謂陳並無不合、並囑在回駐松防交陳接收無違、段氏電令如是、不知孫果能遵從否、茲將原電錄左

(上略)儉電悉、陳師長率隊回防並無不合、所請飭駐蘇境、礙難照辦、希將駐松軍隊速即撤退、交與陳師接防勿違、此復、執政府陷印

段執政慰問中山
親至旅館把晤

北京快信、孫中山來京後、病狀尚未見痊、據醫生診視、尚須靜養二星期方能見效、現在外國醫生六人、輪流在北京飯店診視、段執政以舊雨重逢、亟欲一唔孫氏、特於四日上午十一時、躬到北京飯店慰問云

新年中之段孫言動

北京特約通信、陽歷新年、元旦日段合肥在政府、仍循照舊例、於上午十時受文武百官之慶賀、一切禮節、與總統時代無異絲毫勿待贅述惟合肥添了一篇訓勉百僚辭(原文已誌)前報至十二時、文武百官始行退班、合肥遂派其公子宏業、秘書長梁鴻志、到北京飯店與孫中山賀年、孫氏親爲招待、並力述病體未愈不敢多爲勞動、須十天以後、始能與合肥晤面、解決國是、段梁出府後、即有孫中山代表汪精衞、謁見合肥答禮、二日上午十時至十一時合肥接見駐京蘇俄大使加拉罕、下午二時至四時、接見駐京各國公使、三日段宅曾開一次茶話會據聞關於大局問題如何解決、頗有關係、故外間知者甚尠、而孫中山方面、雖云來京養病、共爲往請見者、仍然如梭、孫氏不得已、派定汪精衞于右任、王汝勳邵元冲、代表接見政軍兩界之來賓、于樹德、丁惟汾、石瑛、馬超俊、代表接見社會各團體之來賓、黃昌穀、楊銓、韋玉、日人山田純太郎、代表接見中外新聞記者、除此以外、孫氏到京後尚無其他言動也

吳佩孚置身無地
胡軍限離豫境鄂人反對留漢皋
暫住西山靜養隨從有六十餘人
宣言將入川隱居峨嵋山

本報特訊、吳佩孚赴漢一節、迭誌前報、茲據漢口路透社消息、吳佩孚氏於三日離去此間、前往距漢九十哩歸武昌所轄之西山、(譯音)云

又據漢口特訊、吳佩孚一日抵漢帶有殘部三百餘人、鄂蕭以曾奉中央命令、阻止赴川、武漢人民亦反對其久留鄂境、雙方迭次交涉、結果援送吳佩孚暫住西山都氏本人、本有不下山之宣言、茲次之所以毅然離山者、確因李濟臣殘部之在李家寨者、尚有一旅胡軍令其繳械不服、激戰四點鐘之久、李部不支、紛紛潰散、而駐信陽之國民軍第二軍第二師第二旅鄂旅長、又限吳於最短時間離山、故吳有不得不去之勢云

漢口特約通信吳佩孚因爲胡軍所迫、於二十七夜一時三十五分下雞公山、一徑入關於二十八早三時抵廣水隨從人員、尚有白堅武張方言李蔭棠宋淵滴等六十餘人衛兵三連、殘兵千四百餘名、四廳以南、鐵路被孫建業軍拆毀、阻吳南下、吳遂諭令停車、隨從均下車、分在廣水附近屯駐、吳暫居站長傅鴻順家、馬濟張其鍠二十八日奉命往勸吳氏速離鄂境尚未返漢、據聞保洛派不甘湖北獨享安全、決強吳到岳州、不令入川、度過陰歷年關、再定行止此說如果成爲事實、則北面胡軍南而熊軍、東而譚軍、大舉會師武漢、將振々有詞矣、蓋寇師既容吳氏入關於前、蕭督復縱吳氏留岳於後、不當自食一旦吳氏過漢卽勸其下車登艦之前言、徵聞胡軍沿隴事廠羅兩路設鄂謀、行將實現、其接火或在中路(京漢線)之間、二十五師四十九旅已於二十七夜全開武勝關、或云該軍尚有一部分開鄂北東助防、果使胡軍直取武漢、熊譚兩軍、勢必自湘贛間猛着一鞭、以爲之助近在武漢之寇陳各師、孫劉胡各旅、戮力防禦、固不待言、然領袖鄂西之士汝勸、將分兵東下、助友保鄂、更不知將演成若何形勢、總之此次政變、鄂局以現在形勢最爲嚴重、可以斷言、夢想和平、除非天命

又據京訊、吳佩孚於元旦日抵漢外交界方面、首先有電報告、續聞吳到漢口後、於次日過江至武昌、與蕭耀南會晤、蕭請吳勿駐鄂境、以免各方注意、吳亦謂然宣言仍將由漢入川、隱居峨嵋山李濟臣等行蹤、尚爲未定、但京中各方揣測、則料吳當稍留武漢度過殘冬再說耳

執政府主張
重懲變兵

北京通信、南京兵變一事、業已證實、執政府對此、主張重懲、以儆將來、業有電致韓國鈞、將拘獲之叛兵六十八名、一律槍斃並聞執政府將通電各省、兵變一連、該連長以下、均處死刑、兵變一營、營長以下均處死刑、照張家口懲治叛兵辦例云

新年中之
金案消息

北京通訊、政府決暫時不辦金佛郎案、本報已揭破之、現在新年已過、茲以一二消息錄後

我國政府當局、曾欲設法使與關稅會議截然劃發爲二、乃日昨駐京法代辦那華與外交次長沈瑞麟談話、覺聞修正關稅會議、與金佛郎案有聯帶關係、金佛郎案解決之日、方可開關稅會議云云、沈瑞麟日昨復致電駐法陳使、令向法政府切實從速交涉、根據八國聯合照會、要求法政府從速批准關稅協定以爲牽涉金佛郎案云

據外交某要人所述、政府態度如下(一)政府對於此案始終拖延保全主權之宗旨(二)此案現由外交財政教育農商等部、籌商辦法、以爲最後應付各國之預備(三)政府現已電令庚款關係各國公使。探詢究竟(四)政府並無希望日本調停之意(五)茶澤晤見顧總長部提議調停(六)法比各國、對於此案雖定有應付計劃、向我駐使表示、然均經政府將現在碍難商辦之情形、婉詞解釋、已得諒解(七)此案辦理必當公開、絕不若從前之秘密惡例云

◎◎◎◎◎◎ 滇唐請段辦曹錕

北京特訊、日昨段執政接到唐繼堯感電請將曹錕交法庭懲辦並查抄曹家私產原電錄後

(上略)曹錕以武力製造非法國會、以金錢賄選非法總統、破壞紀綱、違背法律、猶復肆無忌憚、爲所欲爲、倘幸人心不死、一致聲討、將偽政府革除、應請我公將曹錕卽交法庭懲辦、並查抄曹氏私產、以平公憤、而申國法、唐繼堯印感

召集善後會議之要電一束

北京特約通信云、自善後會條例公布之後、因其四條規定、可由臨時執政、或派充代被三十人、外間以爲將來所派者、非其親信即安福要人、遂對於此種會議、不無異議、實則不然、查段執政致討伐賄選各將領並各省區民長官及特聘會員電、參與此次會議之人數、達一百五十人、以善後會議第七條規定、所交議案、須經全體會員三分以上之列席、並經過半數之同意、始能議決、於是執政府所派三十人、按以定人數實不能左右議案、況聞特聘會員電中除三數人外、皆與段執政絕無關係者茲將近日發出召集善後會議開會之各項電報錄于左

▲致討伐賄選各將領電(銜略)均鑒善後會議條例、業經公布、此會事爲整理財政及籌議建設方案而設、質而言之、卽溝通各方意思、由各省以及全國共謀和平統一、擬儘十四年二月一日以前在北京開會、除第二條第一第三第四各欵所列會員、另行邀請外與執事蒞臨、共商大計、如因事不能與會、卽希迅派全權代表列席、至關於國家根本大法、應照馬電組織國民代表會議、由全國人民公意解決、以符主權在民之意、特電布臆、卽希電覆祺瑞卅

▲致各省區軍民長官電(銜略)均鑒善後會議條例、業經公布、此會專爲整理軍事財政及籌議建設方案而設、質而言之、卽疏通各方意思由各省以及全國共謀和平統一、擬儘十四年二月一日以前在北京開會除第二條第一第三第四各欵所列會員、另行邀請外、與執事蒞臨、共商大計、如因地方重要不能遠離、卽希迅派全權代表列席、至關於國家根本大法、應照馬電組織國民代表會議、由全國人民公意解決、以符主權在民之意、特電布臆、卽希電覆祺瑞卅印

▲致孫中山黎元洪等電、北京孫中山先生天津黎宋卿先生勳鑒、共和肇建已十三年、維繫造之初同負艱難之責、洎自創始、以迄於今、國困民貧、兵多法敝、黷居深念、寢饋難安、因此不辭勞怨、不避艱險、暫膺重任、寰瀛我心、方今急務、治標以和平統一爲先、治本以解決大法爲重、善後會議、所以治其標、國民代表會議、所以治其本、善後會議條例、前經公布、計邀睿察、擬儘本年二月一日以前、在北京開會、敬請我公惠臨、共商大計、如因事不能列席、卽乞迅派全權代表與會、民生憔悴、國勢凌陵、惓當年袍澤之勞、勖此日纓冠之念、愈我公必具同情也、至國民代表會議、應由全國人民公意組織、以符主權在民之意、卽合併附陳統希賜復、無任企禱、祺瑞東、致特聘會員三十八電(一)上略唐小川章大炎岑雲階先生鑒、善後會議條例、前經公布、計邀睿察、此會專爲整理軍事財政及籌議建設方案而設、並爲國民代表會議之促進、質而言之、卽溝通各方之意思、由各省以及全國共謀和平統一、擬儘本年二月一日以前、在北京開會、素仰我公經濟宏富、守正不阿、久孚人望敬請惠然肯來、共商大計、至關於國家根本大法、應照馬電組織國民代表會議、由全國人民公意決以符主權在民之意、特電布臆卽希電復、祺瑞東(二)北京王聘卿汪精衞黃膺白熊秉三趙次珊胡適之印泉潘力山烏澤聲劉慰齋柏暢卿邵次公彭臨九李伯申湯斐予林宗孟天津張敬輿嚴範孫梁卓如朱桂莘楊鄰葛饒密僧上海王竹村滄白褚慧僧虞洽卿香港梁燕孫諸先生鑒、善後會議條例前經公布、計邀睿察、此會專爲整理軍事財政、及籌議建設方案而設、並爲國民代表會議之促進、質而言之、卽疏通各方之意思、由各省以及全國、共謀和平統一、擬儘本年二月一日以前、北京開會、素仰我公學術湛深、經濟宏富、守正不阿、久孚人望、敬請惠然肯來、共商大計、至關於國家根本大法應照馬電組織國民代表會議、由全國人民公意解決、以符主權在民之意、特電布臆、卽希電復、祺瑞東.

盧永祥抵蚌埠
與皖王有接洽
擬日內即赴寧

本社特訊、盧永祥由津南下、行抵徐州情形、已見本報、茲據確息、盧氏此次南下、所帶衛隊、共爲二千五百名、其餘則尚在天津候命、至於江蘇方面之軍人、對盧態度、雖尚未十分明瞭、但已無用兵之必要、故江蘇方面、今後當可不至發生問題云云、

又訊、盧永祥抵徐後、布置一切業於四日晚抵蚌埠、與王揖唐有所接洽、大約日內卽可赴寧、盧氏同行者、除吳光新、及秘書劉官外、並無若何人員云云

追述齊燮元
離去寧垣之詳情
山窮水盡已無路
且向春申覓桃源

南京特約通信、齊燮元交卸後、滯留省中不行、無非意存戀棧、爲局下保存自身地位計、亦不願其卽走、蓋欲至不得已時、當復據之而反抗、日前以盧永祥帶兵南下、呼聲日高、乃調已之親信第六師、第十九師、第二師、開拔來寧、以圖一逞、不意多不遵令而行、迄未調動、雖路局已備車輛、歸中亦遲雁天役、而各軍以開拔費難之於先、各公團電請留之於後、其勢已僵、無已乃召各師旅長來寧、詢問究竟、宮邦鐸僞避嫌計、稱病不來、旅長李鉞、王凱慶、蘇常鎭守使楊春普、第二師長吳恒瓚、旅長陳孝思等、先後來省、連日商議辦法雖各軍事長官多肯效忠、而徒以局部不能聽調爲之嗟嘆、至二十四日下午八時、軍署忽接駐蘇州第二師第三旅全體軍官來電、拒絕旅長鶯生(陳孝思號)回任、與秦洸爲司令、另一電與陳、稱陳爲先生、陳現住大宮行東街卅一號聞訊以事出倉卒、急至吳恒瓚師長處報告、請示辦法、適江北暫編第一二兩混成旅(卽王永泉高實司令所統帶)旅長楊韶修啓佑來寧、齊燮元深恐此事牽動大局、特於當晚召集軍事會議到會者有劉玉珂、王恩桂、朱熙士健飛、王桂林、吳恒瓚、李鉞士凱慶、余念慈、陳孝思、李啓佑、楊韶修等二十餘人、討論應付辦法、咸以士卒不能用命、特大困難、現公團代表報告、盧永祥暫不南下、且軍隊南來時允屯駐韓莊是形勢稍覺和緩、至蘇州之變、其軍隊爲朱熙舊部、請朱氏得中疏解、結果齊氏知大勢已去、頓捐留戀之意、表示退讓、座中竟無留之者、遂決計離寧、廿五日早韓國鈞問蘇變、立發一電致吳縣郭知事、詢問眞相、當日復電謂秩序安寧、同時齊氏用電話告韓氏、請其維持城中治安並發本月分軍餉、余今夜卽離此免外間驚疑云云、韓氏聞訊、卽趨往拜謁、相互勸慰、午後韓氏回署、以財廳長嚴家熾在滬、三電召之不回、轉瞬月終、且齊又行、深恐治安危險、特召中交兩行長李錫純許體粹二氏來署、商議辦法、無論如何、請其籌畫、齊之此去決計乘艦赴滬、省中長官、自韓氏以下皆歡送云

上海特約通信、齊燮元反對盧永祥率兵南下、與二師々長吳恒瓚等商定調派本軍之第六師、與吳部之第二師、開往浦口徐州、與第四師曾合聯拒南下奉軍、齊氏動員令發下後、軍隊之應調者、祗上海六師十二旅之一部、其餘十九師之七十四團一三兩營、則奉命調而未開、蘇州二師之第三旅、則以軍餉未領、致久留未發及至二十四日以後、情勢大變、其三旅部下之營長彭鵬等忽然主張驅逐旅長陳孝思、實表與吳恒瓚脫離關係、並派軍至無錫、據守蘇錫兩處之交通機關、不許滬寧路南段運兵、其砲兵總指揮秦洸(號紹文)爲前蘇督李純之心腹、李秀山故後、齊不重用、抑鬱營長、今次開拔命下、其屬下各士兵以餉既欠而未清、卽軍服亦祇破壞之棉衣一領、與六師服裝、顯有軒輊、各士兵早有心所不滿者、今次之拒命回寧、與排斥陳孝思、乃部下脫離吳恒瓚、與秦之爲舊主洩憤所致、吳以通電發出以後、便與上海宮邦鐸等接洽、請其勿與爲難、宮復電諒解、齊燮元吳恒瓚等得第三旅長陳孝思逃往省垣報告後、立派砲隊旅長改任十九師師長魏朝彥氏、往與秦等磋商取消此項不受命令之調解、覺爲秦等拒絕、又齊所派赴浙聯孫之代表王纘文氏、回報齊氏、謂孫自顧不暇、對於蘇鄂浙三省聯防、難成事實齊氏受此種種之打擊、第一在調軍不能如願、而本署之衛隊、且有譁變之意、其次則浙孫已不能協助、知難留寧、遂於二十六日上午由寧潛行逃至上海、開離省時、僅同顧問英人安特遜氏同走、在本日下午至滬、惟行蹤異常秘密、大抵至上海、卽在其預備與台灣巨富之林宅內、商定其作滬寓、係在斜橋路云

此次外人傳出切實消息、謂齊燮元所密購之德國之盒子砲三千枝子彈四百萬發、其購貨合同、已在上海簽訂成立、據聞德人已允將此項大宗軍械由輪密運、在通州方面起運、俾可避免滬海關之扣留、蓋懲於有變照之鄂械、運入杭州者、江海關且猶扣留也

浙孫對於本身地位、今亦發生痛苦、以在鄂所購之槍枝、在滬被扣、而由其戰後改編之第四師、馬在嘉興者、今陳樂山已經奉執政府命至禾蘇於上月二十四日起業已復任第四師々長之原職、孫傳芳當陳樂山未接師長任之先、原令夏兆麟、將四師々部移杭、詎爲部下中下各級軍官反對而止事未果行及至得陳已赴蘇之後、遂令本部周鳳、抽調勁卒兩營計一千餘名、於二十六日起赴與嘉興相距二十四里地之嘉興駐防、蓋隱然以防杜四師之有意外下午且聞有孫傳芳所派之代表二人、往第四師者、已被陳樂山管行扣留押管、致松江嘉湖間、大起恐慌、而該兩部之居民、已有大批避難來滬者矣、蓋浙江現已趨入形勢險惡之時代矣

孫陳兩軍戰於松江之補誌

本社特訊、孫軍從滬路南首松金交界之王橋渡浦攻五庫、陳軍卽用機關槍抵禦、孫軍槍砲並發、雙方戰鬥甚烈、自三十日下午五時開火、直至三十一日上午十時開火、直至三十一日上午十時、因雨停戰、孫軍退回王橋以浦江爲界、陳軍仍守五庫陣線、兩軍互有死傷、五庫離松江城十八里、距石湖蕩六華里、第六混成旅長劉永勝、業已加入陳軍、昨將駐紮南匯川沙奉賢等縣各軍、一律開拔浦南、分駐南橋葉榭亭澤松隱等處、以期接應五庫豈屬浜將勝一帶之陳軍

石湖蕩方面三十一日拂曉劇戰、水來廟與道五庫之橫潦涇小白接觸張允明部已進駐新橋華陽橋、與陳軍相銜接

水道方面之防務、由沈葆義所統之水警區長楊澄率同隊長徐亞伯等、分頭布置

松城內外各店舖、除銀行錢莊金舖外、餘均照常營業

京奉楊村劫車案之實況
親歷其境之某君所述

天津特約通信云、京奉路由京來津之火車、於三十日下午七時在楊村北倉間被軍衣匪徒搶劫一案業經報紙登載、社會驚惶、記者因此事關係重大、特多方調查、欲明眞相、適有熟識之某君恰於是日搭乘此次火車到津、據其所述當時情形、皆得諸被劫旅客之口、有非機關報告所得而詳者、特爲介紹如左

余(某君自稱)是日因要事赴津、帶有衣包提囊多件、並饋送親友食品數種、使一僕人照料、恐有遺失、故亦買三等客位、車過廊坊、余手披報紙、漸入睡鄉、忽聞大聲驚醒、知正過楊村大鐵橋時、腹中飢甚、欲往飯車內購買麵包、奈中間尚隔有客車數輛、乘客均擁擠異常、極難通過、余力排衆人而前進、寬外已見北倉車站、知去天津不遠、正擬折回原處、火車忽然停止、見站上之兵役巡警、均面現一種驚惶之色而余所處之三等車內、其坐客亦互相交頭接耳、忽同時起立嘩噪余始知頭等車內已於俄頃間發生搶劫之大變矣、時乘客紛紛下車由站上奔往看視余乘此空隙、乃得由車內竄入被劫之頭等客車、雖巡警干涉、亦有所不顧、該頭等車內乘客約三四十人、無一倖免、據稱匪徒共計三人(列一乘客稱四人)當動手之際、即將車門關閉、隨向空放槍數響、乘客均極恐慌、伏地而避、該匪徒卽挨次搶劫、其口音以均係直隸山東方言、惟臨去之際(有一人似由包房內窗間跳下)忽向乘客等大聲說道、我們弟兄都是張作霖的軍隊、你們要找去找我張作霖、所以當時乘客之腦筋簡單者或竟認爲奉軍所爲、惟緊接頭等車上之搭客、係西苑第十三師之退職排長、現在安東某公司管理貨棧、常往來於京奉於京奉路上、此次係買三等客票內無坐位、乃立於車門之外、親見頭等車門外、立有灰衣車士數人、其所背搶、乃係曼里夏八米厘式之奧國馬槍、匪徒所遺留之彈殼、亦係此種槍彈、奉軍中絕無此種槍、枝證以匪徒臨去所言與故意擲下皮帽、分明含有作用恐決非奉軍所爲也

自此次京奉車被劫以後、路局對於防務、極爲注意、除由奉軍特派武裝軍士二十人隨車保護外、並嚴行檢查頭二等車上、每輛均有京師憲兵二名、稽查票時所帶路警、亦較往日多至三倍(八九名頭等車上、即二等車、停車時亦派頭均有路警把守攔止兵士進內、路警力不能阻者、則由憲兵彈勸云

命令及批示

◎吉林省長公署批(三十一日)

▲包珪金等呈侵吞公欵已確請迅案追債由批候呈報到日再行援辦▲崔瑞五等呈阻撓清理虛傳匪警請拘嚴懲而維民業由批候令行田賦局査明核辦▲田秀山呈官庇秀民案情莫白由批此案前已令行激貪候復到再核▲吳恩桂呈繼脫監犯加害無辜請究辦由批仰卽赴縣呈訴可也▲徐鳳山呈請暫緩清丈以蘇民困由批仰候令行田賦局核辦▲唐克明呈兩提勘丈自速辛勤欵請敍査由批案經令行辦理毋庸該民過慮▲段明德呈評陳谷聽長被控原因由批業准將誣告人送交法廳訊辦在案矣▲徐連甲呈設治局違法判决請途格體郵由批此案如有不服儘可上訴毋得來署多瀆

時評

唐繼堯主張嚴辦曹錕 (恂々)

◇唐繼堯自繼蔡松坡督軍、坐鎭滇疆以來、歷有年所、於討袁洪憲護法諸役、頗著奇勳、故爲西南方面有實力領袖之一、尤得西南人民之信仰、非其他軍閥可比、曹吳推倒之後、卽有服從執政政府表示、對於大局之建設、不輕於發言、然凡有討論、無不中的、此唐氏之所能持久者也

◇曹錕禍國、罪惡滿盈、執政々府、對曹雖加禁錮、裁判則已明令、俟諸國民會議公決、此固當局尊重民意、愼用刑典之持重辦法、然曹錕之禍國殃民、擢髮難數、無開戰釁、賄選竊權、罪惡如山、爲能寬假、國人皆曰可殺、曹雖勢盡、恐有餘辜、大哉、唐繼堯之致電執政、請嚴重懲辦曹錕也、夫我國之已往十三年、禍亂相尋之無已時、雖由軍閥之肆毒、實由綱紀墜落、與夫禮義廉恥之淪亡、値此百度刷新之會、自宜首先嚴懲曹錕、以肅綱紀、而挽頹風、幸執政毋忽唐氏之言、民國前途、庶乎有冀

吉長行車
下行
長春 頭道溝 開 五次客車 三次客車 一次客車 (上午) (下午)
下九台 開
土們嶺 開
上行
吉林 開 二次客車 四次客車 六次客車 (上午) (下午)
鄭通行車
下行車
上行車
大賚 開 大林 開 到

緊要聲明廣告

大連市外劉家屯萬歲街百九十五番地料理營業二十三號於本年七月間因事歇業及停止之後日用不繼將舖墊器具全行變賣消耗已盡無力前圖今適有友人援以資本仍就原址其屋內一切設備器用重爲改築裝飾煥然一新另外美觀與前不同今已開幕多日恐未週知特此聲明

主人 高鳳卿 啓

本律師自開辦以來對於民事刑事以及各種法律素有經驗辦事敏捷故信用昭著有口皆碑諒中日人士所能同認今爲擴張名譽起見對於法律不明者爲之辯護爲之解決總期水落石出費用從輕以符諸君之厚望焉恐未週知專此敬佈

(出張所) 旅順、普蘭店、金州、皮子窩、

事務員 翻譯 周士文
事務員兼各出張所經理 翻譯 惠振九
事務員 翻譯 劉肇豐

大連市愛宕町五十六番地
辯護士瀧田俊介法律事務所
電話五三六五番

緊要聲明

市內信濃町魚市場內二十六號興盛茂執事趙學茂氏因其子趙春江在櫃任事屢不受敝號約束恐有在連市川往商家或親戚鄰友等若有賒欠貨物搗借錢財以及吃喝嫖賭等等債端敝號與伊父概不負責若有要公之時可直接通一電話於敝號示知即可恐未週知特登報聲明非謂言之不先也此佈

敝號興盛茂啓 電話七二八六番 主人 趙學茂

油房業者宜注意

本社新由香港運到大宗美豊印油草品質最佳長二十六英寸欲買油草者祈即惠顧爲盼

大連市山縣通一四二
滿洲報社貿易部

洋燭 肥皂

大連大觀街九十三番地
製造發行 連興成
電話六八五三番

幾幾乎爲婦女人人所必需者

爲婦女者往往必需服用微利之品最佳即紅色清導丸是也其功力能潤腸微利平肝絕無肚腹絞痛不舒之虞且對於男子服用功力亦相同也安徽(除)縣東後街郭靖中先生來函云鄙人岳母體質素弱但遇事精明操家事悉躬自爲之勞瘁過甚致患便結症甚感痛苦自服用清導丸後此憾頓失且飲食亦略見增加此功莫非清導之助也 紅色清導丸專治大便祕結 肝火上升 膽汁不調 疾病頭痛 皮膚瘡瘰 口氣穢濁等症且免痔瘡痛苦 凡經售西藥者均有出售或直寄郵票大洋六角至上海江西路六十號韋廉士醫生藥局原班郵奉清導丸一瓶可也郵力在內每六瓶大洋三元

韋廉士紅色清導丸 PINKETTES

東三省官銀號廣告

啓者本號發行之大洋匯兌券准在奉天省城吉林長春哈爾濱北京天津六處按照本號規定數目逐日懸牌市價作匯上海規銀並准免費匯兌凡有持本匯兌券到後列通匯地點本總分各號按票匯辦法匯兌本券者無論欵數鉅細一概不取匯費惟電匯手續不同須隨時商酌再公濟平市錢號發行銅圓票亦准照上項規定免費匯兌一百貳拾枚之銅圓合本匯兌券一圓恐未週知特此廣告

計開通匯地點

▲奉天省 省城 安東 鳳城 莊河 撫順 本溪 寬甸 興京 西豐 西安 東豐 海龍 山城鎮 通化 桓仁 臨江 輝南 柳河 新民 新立屯 彰武 法庫 黑山 盤山 錦縣 錦西 北鎮 興城 綏中 義縣 康平 台安 海城 蓋平 遼陽 營口 岫巖 復縣 遼中 鐵嶺 開原 公主嶺 四平街 昌圖 八面城 通遼鎮 洮南 遼源 ▲吉林省 省城 長春 哈爾濱 雙城 ▲黑龍江省 省城 巴彥 綏化 ▲直隸省 山海關 留守營 昌黎 ▲山東省 龍口 黃縣

▲北京 天津 上海 (以上三處通匯銀兩現洋不匯奉票)

本號附設倉庫營業廣告

本號爲便利商業工業通融資金起見兼辦貨物抵押放欵利息格外公道並於大西關建築倉庫收存貨品一切規則不及備載如承惠顧請臨本號面洽可也

本號營業股 電話中國三三六號 中三〇八番 倉庫 中國電話一二七八號

德泰號紬緞莊啓事

本號專爲擴張門市擧行暮秋減價荷蒙各界踴躍惠顧敝號紉感之餘自當照常分外克已現值孟冬轉來重新運到各色花素嗶嘰直貢呢嗶華呢並由外洋定做時式大氅男坤最新國花毯美式鐵床旅行用品化粧香品一應俱備又由浙杭姑蘇一帶揀選上等名機採到各種流雨衣俄行庫經艷新閃緞莫不色色鮮潔無待自詡批發零售價極一律從廉並有經理英商綿華洋行老鎭練印雜色線車包銷南滿各埠以及代理法商百代公司新式唱機唱片家庭玲巧電影機器几蒙賜顧無任歡迎恐未週知特此謹佈

大連奧町五十五番 本號主人敬白
前櫃電話長五二八二番 後櫃電話七四四五番

天成號紬緞京蘇雜貨莊

時値嚴風搖曳化日長廠號素抱酬答主顧藉廣招徠之計特向浙杭姑蘇帶定織花素時式鐵機庫緞以及湖縐線春春紗等色色光潔無待自詡並由外洋運到各色嗶嘰毛呢新出俄國毯子凡旅行當需之品應俱全批發零售價格分外公道務望各界紳商淑女駕臨惠顧無任歡迎之至恐未週知別此佈告

大連市浪速町二丁目二十七番地 天成號主人謹啓 電話六七五六番

支店 小崗子平和街二十六番地 電話六〇五八番

拜啓者敝組向以機械及附屬品五金油漆爲營業荷蒙各界諸君信任已久矣不勝感激之至竊思凡百工師夫欲善其事者必先利其器利器之品舍精剛而無他求如斯敝組專赴英德兩國名廠選辦精煉鋒鋼近已運來連在庫以供諸君之用請購而試之如蒙惠顧不拘多少無不竭誠歡迎

大連市山縣通十九號地 合名會社原田組 電話八二二一番

大連取引所信託株式會社

資本金千五百萬圓
拂込濟資本金六百萬圓
大連市山縣通二三四番地(大連取引所內) 代表番號電話七二二一番
專務取締役社長 原田光次郎
取締役支配人 小澤新之助

辯護士從五位湯淺唯二

元關東廳法院判官大連法院長
大連南山麓順厚南拐西路南(電話三五一二番)
專辯民刑事訴訟並商業賬目借貸及鄉屯土地不明等事一切糾葛承辯決期迅速

民商事件專門
辯護士石山憲一
事務員 何賓一
事務所 大連市播磨町十二番地 電話三五八二番

慶海樓飯莊重新開張

啓者鄙飯莊自被回祿後迄今約停三月餘茲現改築洋式三層大樓內外修飾純倣照津滬式樣房間清雅伺候週到并聘着名厨師以期膾炙人口擇於陽歷本月廿二日(即陰歷十一月廿六日)開幕 并爲便利顧客計特備各樣便席套菜紳商諸君屆時駕臨嘗試當知非虛言也此佈

大連磐城町六二番 電話五四四一番 本樓主人謹啓

醫學祖傳三世專門研究癆病積病科初次來連莫失機會

專治男女 緩急癆病 吐血嘔血 痰喘咳嗽 潮熱盜汗 筋骨疼痛 心腹急疼 吐飯倒食 隔食噎症 左右偏枯 四肢不擧 下萎足腿 不能運用 氣積血積 食積水積 滿腹病塊 心下停水 小腹寒積 堅硬如石 聚散無常 時疼時止 男子疝氣 腎囊腫大 腎子堅硬 或生漏管 女子經閉 乾血癆疾 赤白帶下 先期後期 婦科一切等病(疑難大症包治) 余專門研究一切虛勞百損照脉應方照病應藥方無虛發無不應效

浪速町十七番地 東華樓院內樓上
醫士趙士敏啓

大連裕長棧長春裕長棧啓事

本棧自開辦以來深蒙往來客商惠顧無任感激現房屋重加修飾人員力行整頓男女異室招待殷勤代理火車輪船客票報關完稅尤極迅速安當信用昭著遠近紳商倘不見信請祈駕臨當知不謬

大連市加賀町 電話六三五二 本棧主人謹啓

大連聚蚨棧啓事

本棧開辦以來深蒙往來紳商惠顧無任感激現房屋重加修飾人員力行整理男女異室招待殷勤代理火車輪船客票報關完稅尤極迅速妥當信用昭著遠近紳商倘不見信請祈駕臨當知不謬

大連市常盤町 電話三七三八 本棧主人謹啓

大連裕泰棧啓事

本棧開辦以來素蒙往來客商惠顧感激殊甚現爲擴張營業起見將一切棧務力行整頓男女異室招待殷勤并代理火車輪船客票報關完稅尤極迅速遠近商賈請竭光臨當知不謬

大連市監部通 電話六四七〇 本棧主人謹啓

中國雙妹老牌應時優美化粧妙品

總發行 大連監部通 廣生行啓

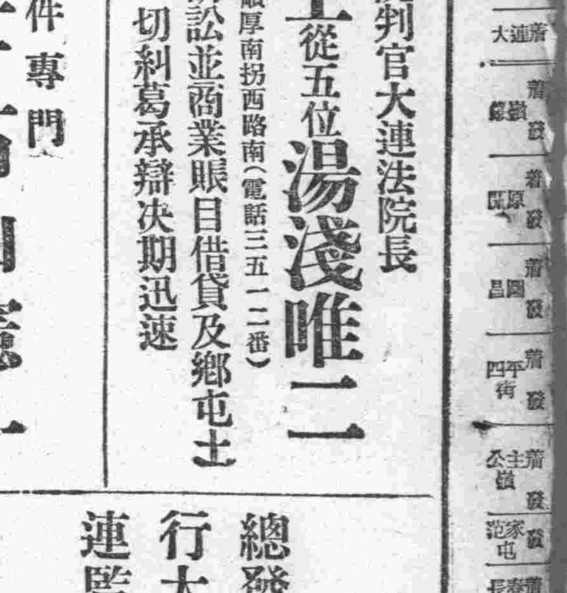

茉莉霜出世

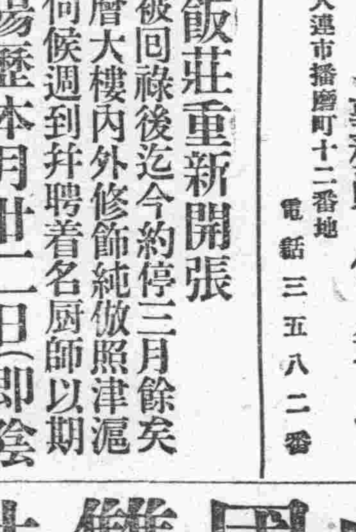

茉莉有木本籐本之分單瓣雙瓣之異原出波斯多生中國南方之地尤以粵種爲良東坡名喑麝佛經名鬘華顧名思義則此花之雅艷清香可知本主人嗜花成癖用新法煉液爲霜保存原質固有之濃香和製潤膚駐顏之妙藥裝璜以藍色磁瓶爲辦別功用與白雪花膏則相同緣此霜香滑而不膩潤澤而不燥專治男女肌膚暗晦面皮粗魯於炎暑盛夏之時用此可保顏色免至爲烈曝所侵當皮熱汗發之際塗之能使肌肉生涼遍體愉快或於秋冬時手足爆拆或男子剃鬚後面皮緊皺一用此霜自然寬滑如恒或婦女修面發癢起疹粉癬蟲咬瘋澤疵瘢等患塗之無不奏效如神凡洗面後常以此霜敷面能使容顏嬌嫩轉媸爲姸洵四季護容之妙品也盍請試之

大瓶四毛三 貳號貳毛七 三號一毛一

洗身藥珠

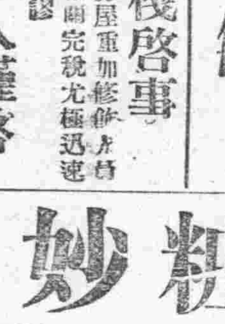

此珠乃用上等衛生藥料配製而成專治皮膚濕毒瘡癩疥癬等疾當洗浴時用珠兩湯匙爲度傾入水中溶化能使如熱帶之粗濇水質立變爲溫帶水性柔滑異常浴後不特肌肉凝香遍身爽快且日趨康健之途及永無皮膚等患誠俾益身體護理皮經之聖藥也

每瓶價洋五角四分

各洋貨店 均有發售
本行電話八二一八一番

東三省新聞

奉天

執政不令張督歸
舊歷二十前後可返省
馮胡孫位置問題未決前

張雨亭督辦曾定於六日返省、省局亦曾接到該項電訊、旋因執政派人挽留、暑以未能如期歸來、據云、段之留張遲歸者、以對馮(玉祥)胡(景翼)孫(岳)三人之處置、尚未一定、張若遽歸、恐有妨碍時局、故留其將該問題解決後、再令東歸、據公署要人云、至晚在舊歷二十前後張必歸來云

警察查案兩岐

警察廳前准范文肅公後裔范懋甲呈稱、有旗人范先棟、在大北關松茂胡同一家院門、高懸清理王爺之字樣牌子、實屬藉端招搖、請予呈報請令五署查明取消、聞該署初則查覆、嗣查無其事、後經范姓再行呈請該廳、令該署覆查始謂有則有之、惟已自行取消云云(健)

張督辦注重交通機關
在津設立飛行場 組織航空隊

張雨亭督辦之於此次戰爭、深悟交通機關於飛行機之緊要、故自入關以後、即於天津、北京滄州等處、添撫無線電台、以與東省互通聲息、近又命張學良在大沽、河北東局子設立飛行場、並組織東三省航空隊、使駐各地、時下在關內奉天飛機約爲二十餘架云

省署添司法科

省當局將於省公署內新設司法一科、以資辦理司法事務云

彭會辦又將返奉訊

東三省官銀號會辦彭相亭、於年前奉張總司令電赴天津辦理邊業銀行及添設官銀號支號、聞彭氏於奉命赴津後、有久駐該處之信、詎於月之六日致奉官銀號電、謂一二日定須返奉、所有責務盡由姜會辦主持云云(健)

將設立墾務局
開墾吉黑之荒地 舊歷年後實行

三省當局爲開懇吉黑兩省荒地、計畫設立懇務局一處、使統其事、定於舊歷年後、即着手實行、組織內容置懇務督辦一人、科員等數人、至其經費由東三省分擔云

財廳追繳虧欵

財政廳卷查東邊道已故宴錢如道尹、在新民縣知事任內、虧欠地價七千餘元、當經後任之倪李王各知事、代補欠款一千餘元、尚拖欠六千餘元、令即如數補交、以重公欵、聞該故道尹之家屬奉令後、措交三分之一、餘數仍請從緩云(健)

官銀號計畫在魯設分號
派員選擇地點

東三省官銀號計畫在山東萊州府青州府、芝罘、登州等設立分號、舊年後即實行日下已派員前往選擇地點云(健)

官銀號分花紅誌聞

東三省官銀號、自改革後、擬按七月爲年中度、嗣未果行、現聞仍按年終分發花紅、惟係半年、且因時局上之影響、以致每元接二十五元開分、凡月薪及格者、僅獲五百元之譜、廻視往年大有天淵之別云(健)

日本守備隊舉行觀兵式

日本奉天守備隊定於八日上午八時在該練兵場舉行觀兵式

總商會加委各主任

奉天總商會張會長、於新年將會務刷新一節、茲經調查於各股主任、另行加委、收發股主任闞祉庭、會計股主任何洗塵、庶務股主任朱濟民、文牘股主任于思泊、編輯股主任邵達階、考核股主任周子振、宣講股主任呂獻之、調查股主任孫品一等、并按原薪酌加云(健)

林總辦招商運石料

奉天水利局因修各處之水、利河橋需用石料、特於東陵煙台山開採石料、爲數甚巨、林沮歷總辦特招商至各修河橋之地點、以便於春融時再行招商承修各處水利之橋梁及河道云(健)

一師附小修學日記

第一師範附屬小學李主任、因學生之假期、特製學生日記、每人一本、每本四十頁、足敷四十日之用、令各生逐日分記、共分起居運動日訓格言善事修學服務等潔八項、并附是日之氣候、於開學時、交由各級教員、以覘成績云(健)

羅課長行將改就說

市政公所教育課長兼衛生課長羅振邦、自任事以來、辦理各事、多年事與願違、以致毫無成績、前聞該課長因此致疾曾請短假、前聞羅氏以行政界究非所宜或轉任教育或實業、再展其所懷抱云(健)

張知事檢舉清賦之收入

瀋陽縣知事張翹漢、此次辦理檢舉清賦、頗稱順利、開自施行檢舉迄今、不滿三月、於收入之清賦費、總計十五萬餘元、若按二成提成、該知事可獲得三萬餘元一既謂該知事於提成一項、即可獲得十五萬餘元未能確信云(健)

牙醫照常營業

市政公所羅課長、對於牙醫抱雷厲風行主義、勒令歇業、該牙醫請於商會張會長力任維持、現聞已准該牙醫等照常營業矣、似此出爾反爾之市政、曾子敬市長對於該課長之所爲、頗不滿意、并聞該市政類此者甚夥云、噫(健)

眞正之中日親善
歸結在於「誠」之一字
碩儒辜鴻銘氏過奉談

碩儒辜鴻銘去年東渡日本觀察、五日同林震東氏由安東歸國到奉投宿西站大和旅館、氏操英語、對往訪記者、評論當今人物、頗爲有趣、茲特記之於下、孫文之爲人、不足道也、太過於理想、乏於實行、彼之思想主義、殆將使中國化爲赤化、不至於破壞之境而不已、無一點建設之意於其間、殊堪惜也、彼之三民主義、毫無建設之意思、不過爲引中國入於入淪亡之具耳、江南稱之爲孫大砲者良有以也、張作霖之爲人、雖不能謂爲大器量之人、然於今日猶可謂爲稀有之理智者、張果能用其智、行其術、以終乎固致判斷但亦不能不謂第一流人物矣、吳佩孚以一武人、誠爲有爲之士、惜其度量狹小、不能容人、欲不容人、而終爲人所不容卒致一敗塗地、但猶爲清廉之士若其他則無評論之價值矣、至王正廷寵徒以博學名於世、不爲政治的、非救國之士也、由此觀之現在中國乏有人材、則與明之末年流冠四起之際相同、天下之亂如麻、忘大義名分、上下交爭利殆不知其始終也、四十年前余曾留學歐洲各國、今年已七十矣、當日余所注重爲研究、今則轉其方向、注意於著述、余以英語譯有論語、中庸、大學等今次携書東渡、獻於日本皇帝、余所着述之書、其中以春秋爲最得意、對於大義名分詳註釋之矣、迄至今日、以余心血所著之書、旅行中皆携帶之、然均吸收西歐之文化所集之帙、今後則從事研究東洋之古文學、今日本各大學所授者不過爲歐美科學而已、若大西鄉之人物、大概其棄儒學故也、然日本之美德爲謙讓精神、平時固能低首下人、一旦如有侵凌之者彼必雪之、若日俄之戰、是足可證者也、故難免不令中國之誤信宜知日本已等於東方之征夷大將已無用武之地矣、日本今後若仍不棄其武力主義、中國人心殆將全傾向俄國矣、振民之義不在武即存於致知格物也、方今日本人唯育德可也、所謂王陽明之良知口過剩、百物昂貴、生活困難、經濟亦瀕於危險之地、誠不可不早日醒悟其遠來我國者、誠不可不徹底明瞭眞正中日親善之謂、林震東氏譏辜云、中日親善之謂乃今日東洋人之一種種頭禪也、當五六年前中國輿論界、亦曾以此爲中日合併之一種代名詞、惜不謂爲日本之罪也、中日提携、以安東亞和平、無論何時當不能謂爲非計、設日本果與德國俄國同盟、一時之間、固能協作、久之勢必破裂、蓋因異性相結、根本即不同故也、鄙人爲欲遂行中日親善使命、種々調查結果、得一誠字、果兩心相印、以誠相處爲有不能親善之理哉、我國時下思想複雜、乃中毒於歐化主義、今次辜氏東渡、至各地講演、可信爲醫此病之一良劑也、林氏語在亦非俄人之天下、乃猶太人之天下也、如爲斯刺夫民族、則與至此、辜氏旋又接、俄云羅斯現東洋人種交結可也、其被慘殺之尼哥拉皇帝、乃良君也、帝曾東遊日本、歸俄途至上海、彼時余曾往謁、帝賜刻有紋章之金懷錶一只與余、一氏從懷出其懷表、睹物若有無窮嘆息之慨、一氏旋又言他、隨入食堂就餐矣

葛郵長更調郵務員

郵務官理局葛郵務長、以省城內大西門裡第九郵局々長應調回總局仍任巡員、至於該局之包裹處安局長轉任、所遺之席、調東關因忙迫不暇、改歸小西門外之郵局辦理業於月之七日實行矣(健)

海城

查印花員出發

城內印花稅票、已經派員、調查竣事、據聞商民漏貼者、已達四十餘家、茲聞警所、於五日又派稽查蘇振芳等、轉往附城鄉一帶切實調查、有無漏粘、重貼等弊以便回所報告云

禁止勒索小費

本邑行政公署、刻出佈告、略謂聞發給各戶契紙、差役有向民間勒索小費等事、如果屬實、殊堪痛恨、今特出示閣戶、一體知悉、如警兵有勒索契紙小費等事、准即指名控告、本署定依法懲辦、切々此令等云(青)

巡官宴會股員

一區步隊巡官關福臣、馬隊巡官邵開倫、於本月六日、特下請帖假座宏升樓飯莊、宴請警所衆股員、藉申新年燕會之忱云

股員轉升科長

警察事務處、總務股王禹庭、原隨衣所長來海、任差已歷三載、近奉熱河警務處長、邵立中氏、二次來電、調陞熱河、總務科々長、聞王氏接電後、屏擋一切、即東裝首途云

接見罪犯時間限制

警察事務所於一月三日、特出佈告云、看守所內罪犯、關係重要如有親屬接見時、須按本所指定之鐘點、一上午、自八時起、至九時半止、下午自三時起、至四時半止、凡有家族及親友、接見時共懷遵規定鐘點、切々勿違云

哈爾濱

國民會議之運動
道外商會召開聯席會議
▽……結果先成立討論會

本埠各團體人士、鑒於國民會議爲救國之良圖、又以全國各處、風起雲湧、已有國民會議促成會之設、特於四日下午三時在道外商會召集各團體開聯席會議、衆以此舉關係國民主持國家大計、勢必自動舉行、惟以茲事體大、頭緒萬端、爲謀全埠一致愼重進行起見、是日先成立討論會、而後成立籌備會、一二日內、再行召集大會、正式成立、以便與全國取一致行動云

威埠承認外國錢幣

爲通告事案照假官署禁止行使外洋錢幣一案、業經本會請准假財政當局、擬定通融辦法相應條例於後

一、各人存積之外洋錢幣均不犯私

二、商號如有東海濱省運貨於外洋所售貨幣回外洋錢幣者、須存於國家銀行、或國家許可之銀行如由他省運貨於外洋者、不在此例

三、各人存積之外洋錢幣、仍舊准其存放但不准存於賣貨櫃及賣貨屋內

四、每人出口准其隨身携帶外洋錢幣三百元、如有家眷者除本人携帶三百元、外其餘之家眷每人准帶二百元、如願多帶至多不過五十元、但過三百元之外、須向省財政司請領許可證等因、合亟通知此告

營口

查懲私製僞藥

營口市立衛生醫院邵翰章院長、爲重要、管理稍有未周、貽害殊非淺鮮、于是日前特親至市內各藥商、檢查有無私製僞藥情事、果於火官塘街、查出東西達裕泰和慶元公等六家、和製僞藥、廣慶和假冒廣芝館商標、當將東西達等六家、帶交市政公所、各罰奉大洋一百元、以儆效尤、其廣慶和一家、已轉醫法廳按律懲處以儆奸邪、而重衛生、按私製僞藥、容心欺騙其希圖漁利事小、而害及生命事大、幸蒙邵院長認眞取締、注意檢查、誠爲人民造福不淺云

冬防期內特別警備

傷歷年市面過除歷年又來、警察當局、對於地方之防務、日益緊迫李廳長爲未雨綢繆計、現特分令所屬各警署、轉令各商戶住戶、須將門戶、早行關閉、以防意外各劇園每晚十一時、即須止演、各妓館每晚十一時關閉、并令各警署長、每晚須出動一次、以防不測、而保治安云

養殖場事務員易人

本埠漁業局所屬西砲台水產養殖場事務員趙永澄、因事辭職、彭局長以該局調查員徐惠孚接充、徐氏係直隸中種水產學校畢業、學識優良、定能勝任裕如云

補充旅開拔之先聲

營口警備司令部新編制之第一補充旅、於去歲十一月一號正式成軍、并已從事訓練、各官兵之學術、操法漸臻優良、成績甚佳茲據軍界消息、日下戰事告終、和平有望、營埠異常安謐、原有練軍營及警察隊保衛地面、已無他虞、補充旅似無久駐之必要、擬於明春一部份、開拔赴天津駐防、一部份開拔赴中東路一帶駐防、故刻正積極訓練以期精銳云

教育會長改選揭曉

本縣教育會會長屆滿年、副會長張堯階、任期屆滿、該會特於本月六號舉行改選、會員百餘名、全體蒞會投票、選舉、迨選舉完畢、當即揭曉、大高坎高小校長張敬軒得票最多、當選爲正會長田莊台高小校長孫鳳樓得票次多當選爲副會長云

鐵嶺

徵收處之忙碌異常

本縣錢糧、業於舊曆十月一日開徵、惟一般農民習慣、對於繳納捐稅、每多玩忽、不至加罰之月間徵以來、納糧農民、頗見踴躍現値舊歷年關、鄉民假籌辦年貨之便、帶納錢糧、以故近幾日徵收處異常忙碌、諺云、封上錢糧不怕官、吾儕農界同胞可以與矣

安東

鳳城知事來安

日昨午後四點鐘、有鳳城縣王輯武監督乘車來安、下榻於興隆街鴨江春、聞王監督係因東邊道尹邵□莊所令安東縣關監督專函邀來、磋商爲某偉人太夫人壽晨慶賀之籌備云

局長視察路政

安奉南滿鐵路警察局長陳君、於昨乘車北上、視察沿線之路政、兼閱各分局之內務外勤成績、以便獎懲、爲更調人員之預備開陳、即便到省、面報上憲諒不日即可返安矣(珊)

三七團他調訊

駐安陸軍步兵第七旅三十七團、奉直戰時、奉飭禦敵拔防後、安埠商民、均失其所依、昨聞湯旅長何調天津駐防佳音、故安埠將舉總商會長陳君代表赴奉挽留、湯旅長及張龍文團長、不識張雨帥能否允許容訪續誌(雲)

大石橋

機關區長新正宴會

本驛滿鐵機關區、區長子安萬平氏、於昨年五月間到任、自就職以來、對於一切事務、無不克盡厥職、即星期日、亦不少息、每至夜半、必親查區內工務、對於區內職員、更加親近、熱心勸導而於中國職員、亦甚優待、新正之一日、招集親交會員、假俱樂部筵宴、當時在座者、有警察支署長、並各機關重要人等、頗極一時之盛云

社會小說 九尾狐 夢餘著

(一百)

第十一回 鄭九少得意名鱗臧 總長有心聘獵葉花

本堂內一位小清倌人、他的娘狠會做菜、請我們吃頓便飯、所以我特約三位到這裡來聚々、現在飯尙未好、我們打幾圈打頑罷、李陸兩人、同聲說好、鄭九少爺知道臧總長大頭賭慣々的打起牌來、總是萬元一底、此次既然打牌、又不便回個不來、只顧打牌也好、但是我可要求小點的罷、臧總長說、你不用客氣、鄭九少爺說、我的近況、你是知道的、老父兒在、我那能自由呢、臧總長說、你怕輸嗎、我叫小娥的娘貼你三成如何、鄭九少爺連々說好、於是四個人撥了坐位、打起牌來、仍是萬元一底、打了三圈沒有甚麼出入、忽然小蓮窩子、做好了菜、開着上樓來々、請位陸提督大人、見他長的十分標緻一心只注重在他身上、也不知手卻摸了一張甚麼牌、遂即打出、都是一張發財、鄭九少爺成了一個碰樣、李勛亭說、你真昏了、你看々牌腔三張、就歸完了、擺不着你揭牌、你糊裏糊塗、打一個新張發財、給人家成了臣摸你的心不知往那裏去了、陸提督指着小蓮窩子說、我看他來了我想給他做個小寵、但是我一個給他、也不好意思的、所以請你兩位、一同幫々忙、李勛亭說、臧總長與他是老交、再給多些、也沒甚說處、只是連累我、不好究狂、說着又打二牌、卻是鄭九少爺莊家、起成三張東風、一對白板、又成了一個兩槓、接着連了四五莊、就是碰碰糊一張發財打的鄭九少爺收了牌風、興旺起來、八圈打完、鄭九少爺贏了四萬五千餘元、臧總長贏了三千元、抽了四千元紅彩、陸提督卻輸了四萬一千元、李勛亭輸了一萬一千元、臧總長贏的三千元、盡給紅彩、鄭九少爺贏了四萬五千元、照三成分派、應給小蓮窩子一萬三千五百元、鄭九少爺依然分給他一萬五千元、小蓮窩子、連紅彩共收二萬二千元、不過三個鐘點、就得了如許的鉅款、眞算駭人聽聞了、我們中國民窮財盡、商困於市、農窘於鄉、那嘯饑號寒的、大約三萬之同胞、十有八九、而官僚軍閥們、稍一揮霍動輒鉅萬、若問他們這些金錢、是從何處來的、自然是民脂民膏這也不言可喻了、且說李陸兩人輸錢結賬以後、各人放懷中、取出支票來、寫了錢數、蓋單付出除了鄭九少爺撥去三萬、其餘各歸小蓮窩子享用、一時擺上酒菜來、除八碟是在外面館子裏配來的其餘全是小蓮窩子親手自造、一樣是紅燒獅子頭、是揚州著名的好菜、聽說他們做法、是用猪肉二三斤、連肥帶瘦、用刀砌成醬塊、再用蛋清和豆粉、下醬油香料、團成球式、若拳頭大小、再用猪油擠皮包裹、油炸、至七八成熟、然後用蒜館微蒸、臨用時、下鍋紅燒、幷各項嫩菜墊底鬆嫩異常、不要咀嚼、且其味極濃而不嫌油膩、眞佳餚也、餘京々々餅肉、白下之油雞、江北之清蒸鯽魚、雞鴨湯數、而已、這幾種菜、雖是家常風味、但是濃淡相兼、最爲適口、他們四人終日裏珍羞百味、吃的膩了、塊今日忽然用了這家便菜、更覺得津々有味、於是贊不絕口、直吃的菜盡盤空、方才散去、正是、國病財空、小民之脂膏盡矣、萬金一飯、達官之揮霍豪哉

奉天分社啓事

本分社爲靈通消息便利讀者起見特將分社辦公處遷移至省垣大西門裡儲觀府院內以前之經理人文汲三及記者呂瀛九二君均行辭退遺席另委吳載興君一人担任以後如欲登載廣告及訂閱報章即乞向吳君接洽可也

奉天分社長 呂瑞亭謹啓

鳳城縣分社啓事

逕啓者鄙人蒙滿洲報總社委任爲鳳城縣分社長擔任報務一切事宜嗣後各界訂閱報章或刊登廣告者即希與鄙人面酌可也若有他人假借名義蒙蔽詐等事鄙人槪不負責特此聲明

鳳城縣分社長 蔡湘泉啓

本社啓事

本報各分社若有現大洋以外錢鈔匯欵於本社時按照左開之行市可也

▼今日之行市▲

大洋對金票	一·四八
大洋對鈔票	一·〇六二
大洋對小洋	一·二三
大洋對奉票	一·九九

一月九日 經理部啓

高明過人堪輿師

啓者劉君德久者復縣長興島人氏現居金州三十里堡幼學儒業長習青烏以商客劉金達歷年及介紹寓雙和興棧過邵鼎臣造安四合瓦坊一處當傷男女家業失敗自民國乙卯年劉君擇六月初八吉日將伊坊大門坐地拆移改修俱在手續時下邵某生意資本坊地共合鈔票壹千萬元譜改造變態報發如雷入財兩旺可稱巨富雙合興各分號門市劉君力量眞正高明地師可敬可佩後雙和棧改組更社社長邵鼎臣本年經理人與股東議七月一日鴻利開分社長不同前雙和棧明私取利似爲按公大起衝突自此巨富貧者如何劉君相視陰陽宅入品忠厚無有公正廉明刻下該處連日有人邀請決不應允因何灰心目存識丁同心朋友定能結果待後再誌

金州大連數名啓

緊要聲明

啓者本公司於民國十二年印水工票壹百六拾七元分貳角壹角半角三種均係粉紅色於十三年業已收回未注作廢字樣於舊曆十二月初四日晚突來大帮胡匪全數搶去今後落於中外入手槪作無效特此登報聲明

郭家店驛南凍青樹 興隆煤鑛主人啓

四洮行車
下
四平街開 第一次 上午 六·二〇 第二次 下午 一·四〇
三江口開 到 上午 八·三二 下午 三·四七
茂林開 到 上午 下午 二·三六
遼源開 通到 下午 三·五〇
上
洮南開 第二次 上午 六·三〇
遼源開 到 上午 九·三六 一〇·〇八
茂林開 到 下午

鐵路時刻

行車

八面城 開 / 曲家店 開 / 傅家屯 開 / 鄭家屯 到 / 臥虎屯 開 / 鄭家屯 開 / 前旬 開
金山 / 豐庫 / 太平川 開 / 洮南 到 / 黑水 開 / 雙岡 到 / 興開

行車

雙岡 開 / 興通 / 鴻開 / 金山 開 / 豐庫 / 衙門台 到 / 三林 開
下午
臥虎屯 開 / 鄭家屯 開 / 一顆樹 開 / 三江口 到
第四次 上午
八面城 開 / 泉溝 開 / 總局 開 / 四平街 到

(時刻數字[illegible])

消閒世界

歡迎投稿

小說

偵探小說 妖幻 (四二) (飛霞)

第廿一回 陰謀復奏親思孝 碎敵捨死全艦忠

士俊見此光景、刻難再延、遂一縱身、跳出屋外、把腳一登、飛上屋頂、衛署內英兵、聽着槍聲、已知必有變故、遂各持槍背彈、齊集提督衙門問安、並將電燈放光、照耀同白晝、衆英兵屋內外、到處搜尋幾徧、終未見刺客蹤跡、於是衆情惶駭、莫知所措、齊向提督前請示辦法、此時斯提督、已由牀上、將字帖揀起、看了一徧、因說道、這個奸細、縱極多便、大約此時、尙未走去、可急鳴警笛、召集城中全體兵士、圍住衛署、極力搜尋務獲、勿令逃脫爲要、衆英兵領了將令、遂一齊亂鳴警笛、城內所有英兵、聽見召集警笛、遂排隊伍、齊集在衛署正廳前、劉天驥在樓上見了、忙將電雷機括發動、猛聽得轟天振地、一聲響亮、祇見土石齊飛、手足亂舞、那些英兵、已被地雷轟死大半、劉天驥立足的那顆樹、也被地雷震倒、將天驥跌於地下、天驥連忙爬起、欲趁此忙亂之際、逃出衛署去、剛一舉步、早被一個眼快的英兵看見、大聲喊叫、天驥雖不明白他說的甚麼、大料必是看破自已形迹、心下越慌、急思逃脫、剛一舉步、衆英兵早已圍裹上來、猛聽轟的一聲、劉天驥已中槍跌倒、衆英兵見了、齊向斯提督前報告、已將奸細槍斃、斯提督聞言、心中不勝欣喜、忙走下座來、親至劉天驥屍身之旁、看了一遍、然後歸座、單說許士俊、伏於天溝之內、聽得地雷一響、心中非常爽快、暗想劉天驥兄、不避危險、做事認眞、今日燃放地雷、將英兵轟死若干、足令夷虜寒心、誠莫大之功也、正自暗想、猛見庭前大樹、倒地雷震倒、心中猛吃一驚、深恐劉天驥兄、難免危險、遂悄悄攀着窺觀動靜、嗣見天驥、被英兵用槍擊斃、心中不禁大悲、暗々尋思道、劉兄心地坦直、任事勇決、今日爲國捐軀、殊堪痛惜、正在悲嘆之際、見英提督親至屍旁、驗看了一遍、依然回廳陞座、衆英兵環立侍候、士俊尋思道、劉兄身居末僚、未得荷國厚恩、今日死於虜庭、若不得將屍身搬回軍艦、受衆艦將士享祭之儀、致令夷虜肆志、將屍身焚毀、則我許士俊對於死友、未免負心已甚、九泉之下、無顏見此良友

文苑

大晦日與趙舜如遊菱角灣 (傅西河)

人事紛爲此、無端歲又終、攜朋訪巖壑、憂國禱蒼穹、水都冰如鏡、山巒谷似弓、登高望遼海、游嘆夕陽紅

遼東懷古 (宋晉青)

建州戈馬正南侵、易帥庸謀鑄錯深、半島忽驚胡騎滿、城樓忍見將星沉、虎皮驛自餘春色、鴨綠江空接暮陰、回想三方紓妙策、幾人意慨淚沾襟

其二

六龍飛去渡遼河、指日成功奏凱歌、滅國事猶資李、援師力未助新羅、沙卑城記征人戍、尉蹕山經戰馬過、煙草荒涼誰弔古、唐碑詔罷什麼婆

前題 (趙繡山)

形勢天然扼上風、蓋牟千古是遼東、武功彪炳思唐主、文敎宣傳溯管公、黑水獨流王氣歇、白山高聳霸圖空、麒麟屁觀猖狂甚、今日誰爲一世雄

其二

幾代英雄付逝波、遼東百戰竟如何、摩天嶺畔彤雲厚、尉蹕山巔白骨多、宗社那堪悲麥秀、宮門誰寄泣銅駝、騷人無限興亡恨、徒效王郎斫地歌

諸藪

紫玉怨新開篇 (濟航)

花萼寒梅送暗香、灰飛六管巳回陽、爭春梅雪渾閒事、却惱鮫巾幗英雄紫玉娘、玉娘本是蓬萊產、麗質生來性倔强、系出吳娃身似玉、彩鸞家世有書香、幼年攻苦齊窗下、遍讀詩書名早揚、學劍學書才藝美、更美那桴鼓夫人紅玉樑、他與那曹氏大姑結恩愛、一心奉戴拱高堂、暗操家政把雌威逞、怒惱了玉立亭亭紅女張、張拳怒目來厮闘、紫玉英英那肯降、你有奇謀我妙算、兩方旗鼓正相當、不料想濃婿暗施擒虎計、遂口唱和平把號令彰、紫玉聞區早備紅女細商量、回身先把曹姑心胆碎、好一似晴天霹靂放光芒、有心欲把曹姑救、怎奈他爲僕猶身受創、說齊女、結願娘、欲收旗鼓待重張、又誰知齊女蕭娘心陸變、明修棧道暗陳倉、只落得玉娘行止無門路、出住雞公到信陽、可憐這雞公本是消炎地、權作消寒暫退藏、迷天烽火家何在、回首前塵心倍傷、他也曾代父(謂父帥)西征學木蘭女、一朝决水勝川湘、他也曾暗施巧計把徐娘逐、折却靈芝一段香、如今驛路將身寄、坐對孤燈影亦涼、使斷蓬飄無歸路、燕雲北望更茫々、這正是蛟龍失勢難爲雨、殺羽誰來譽鳳凰、正是他憔悴紅顏憂慘々、又聞鼙鼓起漁陽、且拿那伏羲易卦卜行藏

瀛聞

世界結婚年齡考 (漱琴生)

世界結婚之最早者、莫過於印度、平均計之、大率男子十歲而娶、女子八歲而嫁、女至十二三歲始生子、次爲俄羅斯、又次爲日本、中國結婚年齡之遲早、大約在俄日之間、以二十歲相結婚者爲常、世界結婚之最遲者、莫過於挪威、平均計之、大約男子三十歲而娶、女子二十八歲而嫁、次爲德意志、又次爲英美兩國、德人結婚之年齡、大率男子二十九歲而娶、女子二十六歲而嫁、英人結婚之年齡、大率男子二十八歲而娶、女子年二十六而嫁、若美國人結婚之年齡、平均計之、則男子年二十七女子年二十五而行嫁娶也、總之半開化人種多早婚、文明人種多遲婚、其故可深長思也

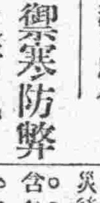

御寒防弊之管見

時至冬令、北風凜栗、寒氣逼人、非借几火力、不足以取煖、於是室中裝置火鑪、進膳或用火鍋、北地早寒、火鑪火鍋、均有弊病、一則室內燃火、溫度確可增加、而太乾燥、且偶至室外、驟遇冷氣、極易傷風、防之之法、唯有補烟窗於室外、且時啓窗戶、交換空氣、鑪上時置水鍋、使蒸汽升騰、可以調和、且入室卽脫去外衣、出外再行加上、俾冷熱亦可調劑、一則冬日枯燥、每有唇烈舌碎之病、若每餐必用火鍋、食後躉甚熱、而唇烈舌碎必尤甚、或且有喉痛便結之患、防之之法、唯有多食水菓、或非酷冷則屏撤不用、此外則以蒸汽管代火鑪、暖蒸代火鍋、禦寒則一、而流弊較少、唯設備經濟更鉅、有非尋常所能行用者、殊爲缺憾、雖然、不利無弊、防患未然、唯在吾人自爲之耳

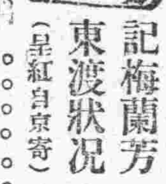

記梅蘭芳東渡狀況 (星紅自京寄)

梅蘭芳赴日演劇、已於日前回京、某君因事赴日、適與同時、蘭芳與駐日各國使團酬應情形、所知甚詳、玆轉述大概如下、

蘭芳登臺之日、卽東京帝國劇場災後重建開幕之第一日、此來系含有舉行開幕禮性質也、是日除日本農商務大臣及朝野各名人致祝外、駐日法意兩國公使皆有祝辭、法使祝辭尤極譽蘭芳、以虹使(法國神話讚美其國花之辭)於喩、意使則謂蘭芳此行、爲東方藝術融合之表徵、希望將來更進一步、圖東西藝術之融合云云、

梅於陽曆十月二十九日三十日兩日遍謁各使、彼此晤談、多有可紀者、爰分條敘述之

波蘭公使自云研究音樂多年、遠東戲曲、頗知大概、談次詢蘭芳云中國舞法、聞久失傳、君各種舞態、固極優美、然係創造乎、蘭芳答謂中國之舞、所失傳者、法也、若舞意則固未失、凡雍容揖讓一切儀文、皆含有舞之意在、余之舞態、參酌此旨、不敢謂必合古法、或不致盡失古意、與謂創造、寧謂仿古云云

意使殷々以渡歐爲勸、蘭芳詢云各國演劇、未聞以男飾女者、余未赴歐、習慣[illegible]、世間有無研究、意使答言此非法律限制、亦非習慣牽率、實因以男飾女、不易克肖、故男伶率皆未敢嘗試、世界上以男飾女而能美觀者、自君以外、或尙有其人、然若君若赴歐、各界觀覽之人、或自爲東方人特殊之藝能、並索取梅全份照片、計十四套、云將轉贈本國友人

德使意極懇摯、聞於演劇上衛生問題、勤々指導、並出所藏中國河南山西等省出土陶器相示、但言源流、相與討論、又介紹其夫人及子女相見、其女公子年甫垂髫、天眞爛漫、語蘭芳云、我亦名蘭、幸得與君同名也、旋捧其所愛書冊及攝影一大束、囑蘭芳一一題字於上云

智利公使之言極妙、謂南北美洲中國人稱爲美、日本人稱爲米、可知米者美也、食米之民、自有一種特殊之美、吾智利人全體食米、今來駐日本食米之區、而獲逢食米之中國之美人來此奏藝、實爲非常欣幸等語、此君自言身在本國遇一中國文士爲之指點、故頗諳華文云

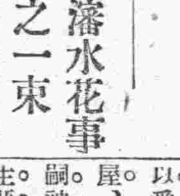

瀋水花事之一束 (夢俠隱吾投)

某日到鴻聲書庽、得見雲霞校書、二九芳年、京産也、多才善言、聰律知音、態度倍極風流、生成國色天香、舉止大方、言談不苟、八言亞子重生、我云蘇小再世矣、坐移時、又到艷東書館桂英校書處、校書還産、年已花信、本屬南朝金粉、意作北地胭脂、言詞伶俐、精巧過人、綠珠身價、冰肌玉骨、顰笑之中、灑落大方、允稱花國博士不愧矣

羣仙書館之張鳳仙、年逾花信、風姿尤存、天眞爛漫、語言風生、門前生涯、已然蒸々日上、旋、又賃車、至南市場下車、開了車錢、一直到了萬花叢裏、恰遇趙金願女史、身是班首材、時凝秋水、眉鎖春山、材兒不肥不瘦、蓮勾兒不大不小、芙蓉爲面、楊柳爲腰、且也嬌小玲瓏、豐姿宜人、溫柔鄉中、堪稱第一妙人也

大仙書館之閻香、燕京産、幼而失怙、從母東渡、停泊于瀋水、以家計窘迫、落於花叢、拾身養家、妓中孝女也、生成國色、周旋新知舊雨、無不一視同仁、性溫和、善於用情、門前生涯、大有應接不暇之勢

又日站鴻聲書庽之佳卿、二八芳年、産自營省、客歲被黃鴇以番佛五百買爲養女、而毒打逼墮爲娼、堪稱班台柱、媚氣天成、凝眸一笑、令人銷魂、走馬章台者、絡繹不絕其門矣

百花仙館之蘭香、二八年華、南産也、多才少話、曉律知音、態度倍極風流、貌更過人、豊神秀麗、婷々似出水蓮花、體態輕盈、嫋嫋如當風楊柳、至若天眞爛漫、語言風生、則尤不可多得、一個破瓜年兒、負得如許聲價、無怪乎余友十八子君有卿卿我我而不相捨之概矣

如三所打住妓女唐鳳珍、京都産、二九年華、昨秋曾被某大腹賈、以番佛二千尊爲之贖身、藏之金屋、然該妓不守家規、與茶役茍合、嗣被知覺逐出、又操舊業、賣笑生涯異常冷落、倘有阿芙蓉癖、於是妙想天開、與院內司賬者時而陳倉暗渡、得資以供煙癖、刻已面瘦飢寒、問津者皆避其門、債台高築、終日坐守床第、只有流涕而已

學詩淺說

△……(續)……(蒙吾)

第四 於格律無乖辭句確是之上更有詩之美點

前年滬上有某封翁七十壽誕、以季春三月開樽慶祝、封翁自爲壽詩十首徵賀、其中有云「三月清明百草芽、我家園子樹開花」「古人出仕爲家寒、我是從來未做官」等語文士周於世故者、礙於其子之情面、爭相屬和、一書生和詩全仿其體、花韻云小菜只餐黃豆芽點心無須油麻花官韻云「從來富貴出貧寒養個兒子做大官」等可謂滑稽之甚矣夫旣欲作詩、當作得詩之美點無論寫景寫情、總須令人讀之、總覺餘味由包、低徊神往、不至味同嚼蠟、一覽無餘、而後乃無負於作詩之本旨、若使作就之詩、儼同說話、毋簡直說話可矣、何必費事作詩若使作成之詩儼同散文、可矣又何必費事作詩、試觀唐宋有名詩人、畢生成詩不過百數十篇、或數篇而止(魏晉以上人尤少)而其作詩也、不過特別環境足以資其長言詠歎者、則不輕著一字、故其生平於某年某地作某詩、可從其年譜一一指索、其矜愼何如、倘無意求工多之爲美、是以布帛財貨視詩、雖日日吟詩、而未知詩之眞味者也

第五 於作得詩之美點之後神明變化更有獨到之境

以上所載第三段程度以前之詩、乃學時代之詩不足以示人者也、第四段之境候既至、則已達詩之單位、由單位以上求其雄渾、則雄者不粗、由單位以上求其淡雅則淡而不寒、由單位以上求其瑰奇、則奇而不怪、由單位以上求其清新、則新而不生、由單位以上求其深邃、則深而不艱、由是而文句可以入詩、而不嫌支蔓、經義可以入詩、而不嫌迂腐、俗語可以入詩、而俚中却有古趣、俗情可以入詩、而近言自有遠旨、此卽所謂獨到之處、惟古時詩人有依其性之所近、自成一派者、有投無不宜、衆工衆長者、此各人才分之殊、不可强求者也、倘不先自躋於第四段單位之境候、而冒昧躐進、見他人詩之雄渾而摹爾慕效之、則適成其粗見他人詩之淡雅而摹爾慕效之、則適成其寒、見他人詩之瑰奇、而摹爾慕效之、則適成其怪、見他人詩之深邃而摹爾慕效之、則適成其艱、見他人之有以文句入詩者而摹爾慕效之、而適成其支蔓、見他人之有以經義入詩者而摹爾慕效之、而適成其迂腐、見他人之有以俗語入詩者、而摹爾效慕之而適成其村俚、見他人之有以俗情入詩者、而摹爾效慕之、而適成其卑近、見他人之有其他獨到之處而一一效慕之、却如東施捧心莫(女旁)母敷粉適以彰其醜惡、行道自邇、登高自卑、天下事無不有一定之步驟而詩爲甚、可不省哉(二)學詩者應作之工夫

第一 國學之根底

詩爲吾國文學中之一種、自於各種國學書籍、當然具有不可脫離之關係、縱不能如漁洋所謂爲詩須博極群書、苟於國學絕無預備、但便欲摹爾操觚、當然全無是處、但一言國學、其根底書籍、如十三經通鑑百子九通二十四史、以及各家詩文總集專集其書浩繁如何、從說起、玆姑卑之無甚高論、則不讀資治通鑑而讀淸朝官纂之通鑑輯覽、不讀九通全書、而讀其他節本、此外經五七種、斷代史三四種、子三四種、集三四種、如是、則巳較腹內空疏、恣意白戰者、有所憑藉矣(未完)

瑣聞

△會計運動復職▽

(大連)露天市場貨茶室事務所、有汪某者、去歲入該所充當會計、將及一載、詎居心叵測、凡有來往聽電話之妓女、百端調戲、特該所幹事、迫挾成姦者、不知凡幾、甚至異想天開、攜妓潛逃、奈事機不密、被人偵知、通知事務所組合等、將汪某斥革、此前兩月間事也、夫事務所、乃娼窰公設機關、爲衆妓女聽電話之處、有此敗類之幹事、騙之宜矣、近聞汪某垂涎該所之事、大施運動、頗有重來之勢、不知該組合諸人、承允與否、拭目以觀

△妓女善藏竹槓▽

(奉天)南滿站平康里二所打住妓女、桂寶小寶、姊妹花也、産自津門、貌僅中姿、性情狡詐、每遇客到、卽施展其敲竹槓手段、稍不遂意、或口出不遜、此等事乃所常見者也、日前有同院打住雅琴之相識徐子東者、到彼茶敘、假桂寶巢穴、相談、該妓見徐異富潤綽、乃向之借洋二元、以作吸煙之用、而徐拒斬而不與、該妓隨指雞罵狗、犯出口角、有好事者、出爲了結、如該妓可謂無恥極矣(鋤)

△丟物品之糾葛▽

(營口)本埠窪坑店岳家大院廣富封館山東人、曾廣富、於本年陰曆八月間、委託沿河中華棧內寓龍口泰興棧客人姚培益、與煙臺源興永消去行李網籃各一件、迄今將及四閱月、而煙臺源興永亦未收到此項物件、曾某昨找同姚某質詢、大起糾葛、聞控在官署呈控、要求令姚某賠償云云(戍)

△是謂以怨報德▽

(營口)埠西有張鳳臣者素以勞働爲生、今春拖欠附近商號慶元興執事張從貴米債百餘元、無力償還、張某念其生計艱難、亦不追討、適値張某今冬在縣局三家子包安馬盧二家葦塘兩處、張鳳臣聞知、遂央懇張從貴顧爲傭工、以酹宿債、藉謀生活、張從貴慷慨允許、不料張鳳臣居心叵測、竟將所割之葦盜賣若干、嗣後張從貴偵悉、將其逐去、張鳳臣乃懷恨在心、近在法庭捏詞誣控張從貴種々不仁、未悉法官如何判斷云

△小偷光顧鞋舖▽

(新民)本埠大街八寶胡同口路北曾德長鞋莊、於月之二十九日晚夜被賊竊去奉小洋票陸百元、布底絹鞋三十雙、嗣經査覺、賊已遠避無踪矣(紱)

△鞋店工作可嘉▽

(金州)西街鞋店泰順局主人董廷泰、處世和厚、專重信用、對于鞋莊、研究得法、製造精良、開幕以來、所售各種新式靴鞋、務期材料堅美、式樣合時、貨良價實、以昭信用、以故城鄉各界、均向該店接踵訂購云

△染業研究得法▽

(金州)色內染局南街德成永德源湧北街新盛玉此數家、對於染業素有研究、無論染諸淨淺靛青紅黃藍紫灰各種彩色、皆不惜資本務期良好 所以一經染就、顏色鮮明、異常精美且永久色不變退故此數家頗爲鄉邑所歡迎云

△稻田公司宴會▽

(鐵嶺)邑南沙坨子村稻田公司總辦楊香蒲君、卽前馬二十團之團長也、熱心農務、素有經驗、於前歲來邑、組織稻田公司、今年又適水稻豐登、獲利頗厚、前爲提倡稻田聯絡感情起見、特在該公司邀請官紳各界大張筵席、公張監督暨甲所長各要人、均往與會、車水馬龍頗極一時之盛云

△鹽社經理得人▽

(安東)西北井子鹽街合作鹽業公社、係前任東邊道尹王公理堂創辦、共作三萬股、每股小洋五十元、招妥二萬餘股、現經公舉柏君崇爾充經理、聞柏君品學兼優久歷商界、該鹽社生意、將來定能發達云

△華英連演新戲▽

(安東)廣濟街華英舞台、連演四劇狸貓換太子、惟七八本之布彩亦款、乃是呼守用走樊口及龍吉三搜包文丞府、火燒後花園之火光、尤爲出奇、安埠從未演過、故一班顧客爲之擁擠、此四天戲舞台售錢千圓也(雲)

△妓女中之敗類▽

(長春)昨因事赴公主嶺、客寓寂寞、爰携二三友人閑到平康一遊、但見群雌粥々、無一當我意者、惟文華書館之月花、貌雖中姿、而對客對友、似能週到、因被友人某君强爲介紹、遂留髡於此、晚間解衣就衾、不圖其兩腋狐臭氣、令人深惡、局促半榻、懊喪極已、次早檢視錢包、又不知去向、所幸錢鈔不多、亦未敢聲張、歸來提及此事、百思莫解、不禁啞然失笑、索性爲他發揚一下、奉告走馬章台者

△軍長公畢離長▽

(長春)本埠駐二道溝第八旅之野炮營、前因戰事、調在關裏、前幾日該營壹軍需長奉命帶馬弁二名來長領餉、以及辦某項要公、及至日昨始將餉項領出、卽搭南滿車離長南下矣

△牧師因招赴奉▽

(長春)本埠頭道溝基督教信義會自從雍牧師及張雲閣二君涖長開幕以來、對於一切佈道的方法、非常熱心、因此聖誕節日、男女領洗者、十數餘人、以致在逢開會之際、一般聽講者、絡繹不絕、日昨雍牧師日昨接到奉天總會函招到奉聚會、該牧師接到此信、當晚卽搭南滿車去奉矣、返期大約須一星期云

△街長稍知斂跡▽

(海城)南關鄉會所、街長高仁普設賭漁利一事、曾紀本報、經詳細調查、南關山貨莊、李子安、在該所、輸卻兩千餘元、生意已竟歇業、因償還賭債不足、又將其櫃上舖墊家具、折變償還、賭能傾家、於此可見、據其內幕人云、高二雖抽紅利、一千餘元、但其文牘張秀峯、實一文未使、故特表出、又聞高二、自經本報揭破黑幕後、設賭之事、巳知斂跡云

△强姦未遂受辱▽

(大石橋)驛東海城縣屬、郭家堡子、住戶吳久寬者(年二十餘)家道貧寒、夫婦度日爲糊口計、吳某每日出外傭工、於日昨(四號)午前十時許、有同堡劉玉璞者、(年二十餘)乘吳外出、潛至其家見吳妻獨坐、頓起淫心、遂千方調戲、百般引誘、而吳妻終置不理、劉某色心難忍、將用强硬手段、吳妻見事不佳、高聲喊叫、劉恐來人撞進、於巳不利、當卽逃之夭夭、吳婦尾至其家、百般辱罵、幸經鄰仲連出爲調說、始作罷論云

大連汽船定期行輪

代表電話 四一八五　船房電話 七二七五

◎開往青島上海
◎西京丸 一月十六日正午
◎榊丸 一月十一日正午
◎開往天津
◎長平丸 一月十二日午前
◎天潮丸 一月十五日午後八時
◎天潮丸 一月九日午前一時
◎阪神行（往復寄共旅順）（不寄港）
◎長順丸
◎開往龍口
◎龍平丸 一月十二日午後六時
大連山縣通
大連汽船株式會社

日本郵船定期行輪

電話 七三三九 七八四六番

◎開往神戶橫濱
◎淡路丸 一月十一日
◎營口丸 一月二十二日
◎[illegible]丸 一月二十六日
◎天津行
◎相模丸 一月二十一日
◎山東丸 一月五日
◎淡路丸 一月十五日
◎開往青島仁川
◎[illegible]寧丸 一月二日
◎臨時船開往天津
◎勝浦丸 一月十三日
◎竹島丸 一月三日
◎開往歐洲
◎富岡丸 一月卅日漢堡行
◎利瑪丸 一月廿九日奈浦行
◎美國行
◎常磐丸 二月十日沙市行
◎熊野丸 一月十四日紐約行
以上各船因天候及其他事宜時行改期

◎開往北洋新舍山及沙市各處（經過神戶橫濱等埠）
◎秋葉山丸 一月上旬出帆
◎蓬萊山丸 一月下旬出帆
◎寶永山丸 一月下旬出帆
◎赤城山丸 二月下旬或三月下旬出帆
所有水腳等項新照敝會處帳房可也
大連山縣通 三井物產會社 船舶部出張員
代表電話七一〇一
荷物取扱店 大山縣通 宮崎商會 電話五二一五·五九二五

大阪商船定期行輪

電話 六一一三番 六一一一番

◎門司 神戶 大阪行（每日午前十時出帆）
◎貝加爾丸 一月十日
◎香港丸 一月二十日
◎亞米利加 一月十三日
◎哈爾濱丸 一月十七日
◎經由神戶沙市仙哥瑪行
◎開往歐洲（經由上海香港新嘉坡）
◎阿瑪遜丸 一月二十一日
◎開往上海福州基隆高雄
◎福建丸 一月二十三日午後四時
◎湖北丸 一月二十日午後四時
◎盛京丸 一月八日

田中賬房定期行輪

電話 六一一七番

◎芝罘威海衛仁川行
◎海壽號
大連市加賀町一八 田中商事株式會社
大連支店 電話長六一一八番

政記公司定期行輪

◎新利號 一月十日芝罘油頭行
◎利號 一月九日龍口登州行
◎連勝號 一月十日旬上
政記輪船股份有限公司 電話四一四一

阿波共同定期行輪

電話 五〇〇一 六八九一番

◎開往芝罘青島
◎第十六共同丸 十二日午後七時
◎開往芝罘威海衛仁川
◎第廿一共同丸 一月十一日同上
◎開往上海
◎伯興丸 一月十三日
本埠與山東鐵道及朝鮮鐵道之間承辦聯絡運輸貨物
大連市山縣通七四四之一號
阿波共同汽船會社 電話六八七四番

歡迎中國人

肋膜肺病之神藥
惡性之梅毒淋病藥
滋養補血強壯劑
喘息咳痰、頭痛保好藥「翠雅」 月經不順
內外名藥均有出售
大連西通武丁目
賣藥化粧品文房具 森本仁壽堂藥房

火災 海上 生命

共同火災保險株式會社
太平洋火災保險株式會社（上海）
日本簡易火災保險株式會社
大同生命保險株式會社
橫濱生命保險株式會社

風船、流船、保險

運送貨物及船體保險（保險費十分克己）
大連市北大山通 代表 川畑保險部
電話四三八 振替大連二五二〇
新金社員募集

接兌生意緊要啓事

大連東沙河口福星街百二十一番地成聚湧燒鍋當日爲安寅山君所組織近因該號東夥另有別圖將成聚湧之舖墊貨物及棧房等如數兌與敝號經營爲主凡成聚湧之內外存欠賬目及以前之官規酒稅均歸安寅山君負責概與敝號無涉恐未週知特此聲明

大連福星街百二十一番地長電話壹百五十番
瑞興泉燒鍋謹啓

本院專治

齒科及口腔外科諸症

本院特點

完全消毒、技術優美、器械完備

診療時間（自上午九時起至下午十時止）

大連市紀伊町十三號地（電車道）

秋山齒科醫院

院長齒科醫學士秋山直 電話四二一九番

果樹苗低價大發賣廣告

敝園經營果苗歷有十五年之久經驗既優成績尤美屢承惠顧並承激賞感愧之餘敢不黽勉俾求進步藉以供献於東省園藝界茲定於明年起選備數年經驗所得之最優各種果苗訂最底價格以酬惠顧諸君之雅意望有志於園藝諸君注意幸勿失此良機凡欲購者無拘多寡莫不立即奉命承辦敝園所售出之菓苗決無不活之弊且敝園對於顧客負有完全責任故也特此預告

敝園印有栽培說明書及定價表函索即寄

南滿洲熊岳城 鷹野農園

電話十二番振替口座大連六四〇番 私書函熊岳城局第一號

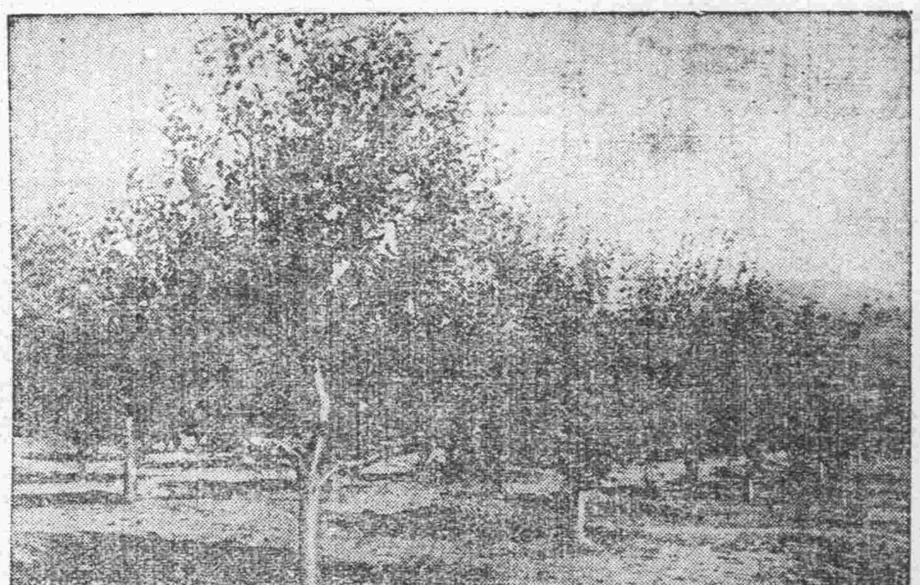

發賣種類

各種萍果苗
各種水蜜桃苗
各種梨苗
各種櫻桃苗

驅除果樹病虫害藥品、噴霧器、整理樹枝剪、剪枝鋸等熊岳城、普蘭店等處均有敝園苗圃倘蒙惠臨指教參觀尤所歡迎

大連客棧緊要聲明

本埠客棧各家向有在各外埠包賣飯票及車船票一事雖屬營業競爭奈因日久弊端叢生棧規紊亂不但利權喪失且有時與旅行客商不便實與官署所規定宿屋營業第十二條不准以强制手續引誘客商之法令顯有違背於營業前途諸多不便故於陰曆十月初一日開全體大會公同議決嗣後各家在各外埠包賣飯票及車船票之事實行永久一律取消以維公益而保利權以本年陰曆十月廿五日爲截止實行之期過期後所有各家散出未及收回之飯票自此以後概作爲無效廢紙倘仍有違章私賣者一經查出即照公議規章處罰決不徇情除向各外埠告白外恐未週知謹登報聲明祈各注意爲幸

中華民國十三年十月初七日
大連華商客棧組合全體公啓

連陞棧特別啓事

啓者敝棧今遷浪速町十七番地即豐順棧舊址重加東股資本雄厚上下三層樓房共計一百餘間寬闊異常修理潔淨陳設華美極爲雅觀男賓女眷各有分室棧役招待非常殷勤電燈電話自來水管俱全乘船坐車代理起票並代客轉運貨物報關上稅一切諸事特別迅速各界諸君或久居或暫住租價從廉特別克已敝棧此番開辦以圖馳名遐邇諸君駕臨敝棧方知所言不謬也

電話五二〇六番
本棧主人 孫蘭亭 張成堂 謹啓

線本發着（月一日改）（北行）

8.00	11.00
8.20	10.00
8.16	11.22
8.52	10.23
8.17	11.24
8.54	10.24
8.41	12.05
9.35	11.05
9.08	11.46
10.16	[illegible]
9.13	[illegible]
10.21	[illegible]
9.34	1.24
10.54	12.26
10.03	2.03
11.38	1.11
10.00	2.15
11.45	1.20
11.24	4.01
1.31	3.00
11.29	4.06
1.36	3.15
11.57	[illegible]
2.19	3.50
12.21	5.35
2.55	[illegible]
12.28	5.35
3.05	4.50
1.23	[illegible]
4.26	6.11
—	7.10
4.40	6.25
1.39	7.18
4.48	6.33
1.40	7.20
4.50	6.35
2.04	4.57
5.27	7.11
2.10	[illegible]
5.35	[illegible]
2.55	9.23
6.45	[illegible]
2.50	9.26
6.46	8.36
3.07	9.37
6.57	8.47
3.08	[illegible]
7.03	8.53
2.17	9.55
7.15	[illegible]
3.20	[illegible]
7.35	[illegible]
1.38	7.35
6.00	7.40
1.50	8.00
—	8.00
1.50	8.12
—	8.12
2.00	8.15
—	8.17
2.08	8.26
—	8.26
2.09	8.27
—	8.29
2.53	9.35
—	9.37
2.59	9.50
—	9.45
3.24	10.32
—	10.22
3.25	10.34
—	10.24
—	10.44
—	[illegible]
[illegible]	11.02
—	10.51
4.31	12.20
—	[illegible]
4.40	12.35
—	12.15
5.08	1.14
—	12.53
5.34	2.00
—	1.35
5.30	2.06
—	1.40
6.57	4.10
—	[illegible]
7.03	4.20
—	3.40
7.28	4.57
—	4.14
7.49	5.30
—	[illegible]
7.54	5.36
—	[illegible]
8.21	6.17
—	5.30
8.46	[illegible]
—	6.00
8.47	7.01
—	6.11
9.00	7.20
—	6.30
4.31	12.07
9.22	11.30
4.40	[illegible]
9.30	[illegible]
5.17	[illegible]
10.19	1.05
[illegible]	1.10
10.25	—
5.50	1.55
11.10	—
5.55	2.05
11.18	—
6.55	3.35
12.47	—
7.00	3.42
12.53	—
[illegible]	[illegible]
2.14	—
8.00	[illegible]
2.20	—
8.33	6.12
3.16	—
9.00	7.00
4.00	—

（南行）

8.00	—
6.30	10.30
8.35	—
7.50	11.23
9.11	—
9.10	12.10
9.17	—
9.25	12.20
10.10	—
11.12	1.47
10.15	—
11.20	2.00
11.16	—
1.12	3.30
11.21	—
1.20	3.40
11.49	—
2.17	4.30
11.51	4.10
2.30	4.40
12.24	5.10
[illegible]	5.33
12.30	5.38
3.50	[illegible]

鐵路時刻

枝線時刻

大連新聞

大連市十四年度豫算 結局增加十萬乎
市區域擴張結果雖無新規計畫 由收入比較之市稅負担必增加

大連市大正十四年度之豫算、每年大體於十二月中旣能編成、本年度以市長之更任而實行遲延、猶未能編成、杉野新市長就任未幾、猶未樹有新規計畫、故已言明新豫算之編成以去年度之豫算案爲基礎、然而依去年度之豫算、其與本年度豫算有大不合宜之處、如市內區域之擴張銀價之暴落、依是衛生作業費之膨脹、當然必實行增加市費、亦無餘儀者、在去年度豫算總數於一般會計統計之、爲七十一萬九千四百二十二元、自去年七月一日市區域擴張至沙河口聖德街方面、則增加四萬七千百四十五元、更於八月一日擴張至嶺前屯方面、仍追加五千元之豫算、故合計爲七十六萬六千五百六十七元、然而此新區域之分不過僅有三分之二之經費計上而已、果於一年間計上之時、約得增加二萬元以上、更兼衛生作業之工賃高騰有二成許、以是必須增加三萬元、更在新編入區域之衛生作業費之臨時亦必有相當之需要、如斯種種觀之、實有增加十萬元餘豫算之必要、依此新編入市內之住民總計之、戶口稅及其他、年中能收五萬元、比較之相差猶在五萬元之多、且市又無特別之新財源、故十四年度之市民負担、當自然增加矣、此項之增加、除增戶口稅之外無他途也、故一般人之觀測十四年度之市民擔負必特有實行增加之狀況云云

廣瀨局長將赴東京

廣瀨關東廳內務局長、爲日政府之會議委員定於十五日赴東京云

嶺前屯編入地之 町名變更擬之

嶺前屯之新編入地町名變更之件、市役所業將其名稱銓衡妥協、於十日午後二時召集市會諮問可否、其新町名如左

△向陽臺△櫻花臺△初音町△青雲臺△若林町△文化台△光風臺△長春臺△晴明臺△桃源臺△臥龍臺△鳴鶴臺△平和臺△秀月臺△靜浦△景山△仙山

南滿醫大招生

滿洲醫科大學、本年招募豫科一學年生、並附屬豫備科一學年生、現正在辦理之中、豫科一學年、招募額數、日本人約四十名、中國人四十名（女子在內）、豫備科中國人四十名（女子在內）、入學資格、豫科者入學高等學校高等科之資格者、依關東都督府所規定、認爲有如前記同等以上之學力者、豫備科於中國中等學校卒業者、檢定試驗合格、入學本大學之附屬豫備科者、至入學試驗地點、豫科爲東京、福岡、奉天、豫備科在北京、吉林、齊々哈爾、上海、漢口、奉天、天津、濟南各地行之、志願者於三月廿九日以前將志願書及履歷書、提出於該大學可也

爲維持工大存續 教授來函申謝

關於運動工大存續問題、工大教授等曾於去臘赴東京奔走一切、今已得告成功、市川內堀兩教授已於三十一日歸旅、於四日致信本社以鄭重之辭詞致謝、關於工大問題力加維持云

司法係之活動
其內容嚴守秘密 或爲華商被騙案

大連署司法係於七日朝田木村司法主任指揮所有刑事全部、開始活動、午後二時又得國內高岡警察署及青島上海來電、更行大加搜查、內容極守秘密、據某消息所傳、係某日騙取奉天某華商金三萬五千五百圓、逃歸國內、根據地係在大連、故而開始活動搜捕云

民政兩署長會議
久保局長述有訓詞

關東廳關於改正官制、於八日午前九時、召集管內民警兩署長會議、由久保局長述如左記之訓辭、次即協議事項

一、關於人事之件

二、關於物品出納之件

三、關於金錢出納之件

其外尚有其他各項協議、至正午方始閉會、全部出席會議人員、即赴旅順大和旅館、開午餐宴會、午后二時散席、乘興而返矣

久保局長之訓示

召集民警兩署及其他支署長來旅、乃爲改正官制後之諸項應行了解事務也、官制改正之趣旨、乃期事務之統一、並節減經費、誠爲一舉兩得、想諸君亦必先余而知之者、惟望諸君各以所得而互相努力奮發、期能實行發展民警兩署合併後之直諦、不負維持治安以及開啓文化開發滿蒙之眞正責任可也

因久病凍死之 岩石洞主人
羨慕豐滿女性者 欲變形態而轉生

月之七日午後二時許、大連市西本願寺藤丸布教師、在大連神社後面距離在三百米突之松林山中發見日本人屍體、當即報告於大連警察署、得此報之大連警察署木村司法係主任、即偕同小野寺警部補、其外巡查刑事數名、當由藤丸布教師之鄉導、馳至現場檢驗、該屍體已在死後經過三四日間、由極度之衰弱病而凍斃者、似無他殺之可疑、死者之身長五尺四寸、年齡約在三十歲前後、住所氏名以及職業等故不明了、據檢察屍體者某氏推測云、大連神社後面、山頂之稍下、有一絕大之岩石、該岩石成爲自然之洞。在該洞中可容一人、臥於該岩穴中、可一括大連全市之風景、實絕佳之地也、死者蓋係久住於該岩穴內者、觀在該穴內石罐頭之空盒、貯酒之空瓶及其他食物之餘煙卷頭等情形、可以推測之矣、死者之全身、僅爲皮包骨而已、其瘦程度、已達極點、人之病至如斯衰弱、誠爲悲慘之極矣、衣類有夏日之內襦衣、銘仙（日本綢）之單衣及色夾衣、譜色外套、毛絲之領帶、及夾便衣帽、日本之襪子、持日黑水中印（印字爲鈴木）空錢囊（一個盛一角二分銅元）並有新式眼鏡一個、十二月十五日遼東新報之夕刊、包有手帳（及明治神宮之書類）外用洋綱之包袱包着、據其手帳內所書者、有彼爲身健康人第、誠如何等之幸福、及半滿而且濃艷之女娃、如斯觀之、自已愈湧肉跳、余果不死、必再變骸而轉生云云等字樣、蓋以自已爲病苦糾纏、甚羨慕社會之健康者、據其所書者言之、死者定係受哲學治染之感傷家也、至于該屍體離前記之岩穴三十餘丈外者、必其於垂死之際、苦悶難堪而墜落至該地者、更依各方面之推測、死係最近由日本內地來連、而無定所者、故當局正擬向職業介紹所調查、曾否前往宿泊、然而死者之狀、至以懷慘、其由悲慘而死者、必也、但不知其爲何許人也、當局正在詳查之中云

特產取引所之 紛糾已和平解決
雙方均各讓步之結果 另定休息日期始解決

大連特產取引所於月之七日、各取引人突然以舊歷年末及新正罷市開行之期日問題、致大起風潮、其中以華人側之代理店反對爲甚、故七日之午后竟爾罷市、據新取引所長所改之規章、舊歷十二月二十七日自下午罷市、及至新正初四日卽行開行、原來二十七日爲半日、此次改廿七日、正月自初六日起辦事、至初十日五日間均爲半天行、此次改變則自四日至六日間爲半日、此改變祕房家尙無若何之關係、彼代理店有辦客事之關係、故稍較困難、又彙之本年舊歷十二月爲小建月、果於二十七日下午罷市、爲一般各地客人、結算不及、且客人必於年前返櫃、其反對者亦非無因者、更此又係華商向來之習慣、此次忽改、多感不便也、當於七日午后新指十家班房、代表至田中所長邸陳情、田中氏則以爲係關東廳之命決不能改、當時未能解決、於八日午前九時、在取引所內復大開會議、乃向平高組合長及副組合長陳情、互相研究、結局雙方均行讓步、改定左記之期日始行解決、故八日之行、乃得平穩的開市矣

新改休息日期如下

舊歷十二月廿六日午後三時止行

正月初四日起至初十日均改爲半日取引

妓女不堪惡龜毒待自盡
幸經過時間尚小未致傷命 負維持人道之官署當如何

惡龜毒鴇之慘無人道、已爲世人所共悉、如該惡龜鴇等、均係無業之遊民、惡龜之源、均係爲胡匪窃盜、以及乞丐、毒鴇等則係爲其失或其父母所棄之蕩婦、禀其惡狠之性、至都市地方、巧用手段、密設機關、上將官署、以金錢方策疏通、再施狠毒之法、狗男女互相結合、界拐良家婦女迫之賣淫、得纏頭以供其揮霍、語云男盜女娼者、其此之謂乎、査大連一埠、妓館林立、龜鴇之中、固有一二部、係或爲時勢所迫者、其他惡龜均係强盜、鴇則均爲毒婦也、對此負有取締責任之官署、實不宜信彼狠毒如蠍蛇龜鴇花言巧詐之假手段、必忠誠於其職務、以求救護彼無辜之良民之幼女也、昨日本報已載一段龜鴇之毒惡、諒閱者已早閱及之、卑露天市場暗娼九號惡龜馮玉亭處之妓女翠樓者（年十八歲）係小崗子二十九號萬惡已極馮龜之養女、馮龜最初姦宿之、並得爲之賣淫、彼翠樓不知何故、爲惡龜馮惟喜所忌、屢加毒待、最後逐至露天市場之九號、使爲之多多收纏頭費、以供其揮霍、奈年景不佳之今日、翠樓非神仙如何能待馮龜之滿足、故不時身受馮龜之毒待、近來當陽歷新年、馮龜以各妓館之妓女客人均甚多、收入當能加倍、於平日、而翠樓之收入、反不如昔、乃施以特別之毒待（不日之毒待不言可知矣）翠樓不堪其毒待、卒於前八日朝、乘家人之不備、私吞鴉片若干、希圖自盡、以免再受惡龜毒鴇之虐待、吞食未半句鐘、爲同院他妓所查出、乃急護送至西崗子近來新改組之共同博愛醫院、施應急之醫療、幸而吞食時間尚短、已保得其性命、查翠樓之視死如歸、其死比其生而龜鴇毒待爲優者、於茲觀之、馮龜之毒狠、何其甚也

當於民國十三年四月間、馮龜將其養女金仙因不滿其獸慾、以鐵棍將金仙打得半死後提官署查覺、乃轉賣於奉天日本站某妓館、當時由本報一再披露、官署又曾行究査、馮龜又復將金仙由奉天站賣回、以花言巧語、命金仙不宜至官署說出其毒打之情事、並以手段威喝、查金仙已幾被其打斃、其所命者、焉有不唯唯之理、的確經小崗子警務署一再傳訊、金仙永未敢吐出受馮龜毒待之一字、即其後金仙之父、由天津日領來照管、金仙亦不敢說其係被人拐賣於馮龜者、馮龜之狠毒已極矣、小崗子署對之不宜爲小事、而不加究查、果不從此微小處設法防範、自今日起効而尤之者益多、將來必至無可取締之一日、該支署長石井君亦宜有以注意焉、至于馮龜之報告謂翠樓以腹疼之故、不堪隱忍、而希圖自盡者、實馮龜之掩飾語耶（來）

關于龍銀問題於 近日當再開會議討論之
以便爲廣瀨局長東渡陳情之準備

對於龍銀問題、以西山關東廳內務部長於七日返連、故於當日上午於大連民政署、田中民政署長井上正隆專務佐藤至誠諸及由關東廳來連之廣瀨內務局長、等互相協議龍銀之事宜、及至下午西山部長上陸之時、即直至大連民政署報告在東京其後之種種經過、更於午后一同至正隆銀行會見井上氏（署氏於正午赴水師會之故退民署）懇井上氏爲龍銀問題、東渡一次、互相協商至午后三時半始散、不日廣瀨內務局長又將東渡、於氏之東渡、關於龍銀問題、必再相當之會議、以討議之、三五日內即再開會準備云

農業試驗場 移金之實行
沙河口舊址出租

市外沙河口之關東廳農事試驗場數年以來、計畫實行移轉於金州東門外、但爲豫算買收土地關係故又延期、迄今定於本年之內實行移轉、所有新建廳舍、已於去年竣工、場員已於去年移去、現在正行整理沙河口試驗場之殘餘事務、當於今明日中全行移至金州、至沙河口之舊址、租與棉花栽培協會矣

戶谷博士赴津 慰問孫文氏病況

滿鐵大連醫院內科醫長戶谷博士爲滿鐵代表於三日乘天潮丸赴天津慰問孫文氏之病況云

赴津船費減少

大連汽船會社、今後爲圖旅客之利便、天津航路、從來一三等之船賃、於本月一日起、實行減輕一成、改正船賃如左

長平丸一等二十三圓、三等六圓五十錢、天潮、濟通丸、一等二十圓、三等五圓五十錢

警署發放犬牌

大連小崗子警察支署、於七日起發於大正十四年度之犬牌、希望者須繳手數料五圓、親去領取云

請設託兒所
紹介所與滿鐵 均應力加考慮

大連市職業紹介所近來向該所請求設置託兒所者甚多、蓋請求設置託兒所者、大半多係滿鐵勤務之下級傭員、妻死之後、子女無人照管、故不得已、請求設置託兒所、俾使子女有所寄託、得以照常出勤、在紹介所與滿鐵當局對此亦總應力加考慮云

經濟欄

特產出輸將必益形增加
經濟界之前途有良好現象

北滿以開原地方爲出輸特產物之中心地帶、去冬（陽歷）之出輸情況、當比九月頃、尤形殷勝、然以比之往年、更爲殷盛非常、惟於十二年正當特產出輸之時、致降大雨、延至結冰之時、方得出輸特產、故於十二年十一、十二兩月間之出輸額、與十三年至十一月間之出輸數、僅僅不過有四百車及八百車之少數、於十三年十一月以後、竟行大爲增加、至十一月二十三日頃、一時增至二千百車以上、其後漸減、至千車又千五百車之數、至十二月十五日頃、又達至二千車以上、現在之出輸數量、仍不下二千車以上云、現已舊正在即、更見益增加之趨勢、現在觀察開原市中之直接出輸者日達五十萬石、而且更有時行增加之情形、如稻子一須至十二年之出輸數在六七萬石、現已達至十萬石、大豆、高粱、爲出輸之最多品、待至二三年後、東部方面開墾愈多之時、則出輸當必更形殷盛、東省農產前途、甚有厚望焉

大連海關去年 十二月收入甚優

大連海關十三年十二月中之收入、輸入稅二十七萬四千十七兩、輸出稅四十三萬八千九百七十兩、子江稅一萬五百六十九兩、帆船貿易稅七千四百二十九兩、沿岸貿易稅九千四百四十八兩、合計七十四萬四百六十六兩、此與前月比較、輸入稅增加六萬二千五兩、輸出稅增加十八萬七千三百三十九兩、子江稅增加三千五十一兩、帆船貿易稅增加四千七百十八兩、沿岸貿易稅增加六千十七兩、總計激增二十六萬三千百三十兩、再與前年采比較、輸入稅增加三萬七千十七兩、輸出稅增加十七萬五百九百七十兩、沿岸貿易稅增加二千八百七十八兩、子口稅減少一千六百八十兩、總算增加二十萬一千六十六兩、十三年十一月之收入、爲大連海關之新紀錄云

錢糧商情

陽曆新年已過、舊曆年已在即、而特產與錢鈔兩市場、六日初次開場、現象極形良好、經濟前途、大有漸活之曙光、不圖於七日爲舊年罷市問題、竟而演起意外風潮、後場致行罷市、場面頗爲閑散云

△當此年關前後之時、發生此項問題、而日多事之大連取引所、今日仍時發生糾紛、憶經濟界之前途、何其不幸之若是也、市場爲中日人交易之機關、市場之興衰與否、於中日人間財產問題、關係至大、望當局今後、宜防事於未然可也

商情（八日）

特產行市

銀建（早市）

△大豆

一月限	五六〇〇	五六二〇	五六〇〇	五六二〇
二月限	五六七〇	五六七〇	五六七〇	五六七〇
三月限	五七〇〇	五七〇〇	五七〇〇	五七〇〇
所成數	二十五車			

△豆餅

一月限	一七四五	一七五〇	一七四五	一七四五
二月限	一七五五	一七五五	一七五五	一七五五
三月末	一七六五	一七六五	一七六五	一七六五
三月限	一七七〇	一七七五	一七七〇	一七七五
四月限	一七三〇	一七三〇	一七三〇	一七三〇
所成數	十萬片			

△豆油

一月限	一七八五	一七九〇	一七八五	一七九〇
二月限	一七八五	一七八五	一七八五	一七八五
三月限	一七七五	一七七五	一七七五	一七七五
所成數	一千箱			
出來高	八十一車			

銀建（晚市）

△大豆

一月限	五五八〇	五五八〇	五五五〇	五五六〇
二月限	五六五〇	五六八〇	五六二〇	五六二〇
三月限	五六八〇	五六八〇	五六七〇	五六七〇
四月限	一七八五	一七八五	一七七〇	一七七五
所成數	百十九車			

△豆餅

一月限	一七三〇	一七三〇	一七三〇	一七三〇
一月末	一七四〇	一七四〇	一七四〇	一七四〇
二月限	一七五〇	一七八〇	一七八〇	一七五〇
二月末	一七五〇	一七五〇	一七五〇	一七五〇
三月限	一七五〇	一七六〇	一七五〇	一七六〇
四月限	一七八五	一七八五	一七七〇	一七七五
所成數	十八萬九千片			

△豆油

一月限	一七三〇	一七三〇	一七三〇	一七三〇
一月末	一七七〇	一七七〇	一六五〇	一六五〇
二月限	一七七〇	一七七〇	一七六五	一七六五
三月末	一七七〇	一七七〇	一七六五	一七六五
四月末	一七七〇	一七七〇	一七六〇	一七六〇
所成數	一萬一千五百箱			

高粮

一月限	二九七〇	三〇〇〇	二九七〇	三〇〇〇
二月限	三〇三〇	三〇五〇	三〇三〇	三〇五〇
三月末	三一六〇	三一七〇	三一六〇	三一六〇
四月限	三一〇〇	三一〇〇	三一〇〇	三一〇〇
所成數	六十三車			

錢鈔行市

先物（早市）

十三日限 開行 一三六三〇 最高 一三六三五 最低 一三六〇〇 散行 一三六二五

所成數 百三十八萬圓

十三日限 開行 一三六二〇 最高 一三六二〇 最低 一三五九〇 散行 一三六一〇

所成數 九十七萬圓

銀換金 百三十八圓五十錢

銀換小洋 百十四圓四十錢

金換小洋 八十三圓六十錢

先物（晚市）

十三日限 開行 一三六三五 最高 一三六四五 最低 一三五七五 散行 一三六〇〇

所成數 八十四萬圓

十三日限 開行 一三六二五 最高 一三六三五 最低 一三五六五 散行 一三六一五

所成數 六十六萬圓

銀換金 百三十八圓八〇五錢

銀換小洋 百十五圓五〇五錢

金換小洋 八十三圓二十五錢

泰豐行啓事

敬啓者敝行乃華美商家組織擬定於陽歷年一月一日開辦專經理進口歐美各種貨物出口油豆粮石代理西洋各家一切食品並美國飛牛頭及菊花等牌牛乳併上等牛乳粉電燈材料美國新發明之煤油氣爐無烟無灰並無危險較比煤爐不惟省費便益良多此種烘煖器可稱唯一佳品又有貯藏保險銀櫃尤稱物美價廉并品類多種不及備載零批整發價値格外公道倘蒙惠顧無任歡迎

大連山縣通六十八番地 電話六七七一番

廣告

逕啓者敝行新到德國新發明保險金庫及俄國化裝物品價廉物美裝璜尤精批發客商賜顧諸君請臨敝賬房接洽可也

大連市紀伊町五二番 俄商數島商會 賬房成憲之啓 電話四二六九番

感謝女醫

鄙人小兒八歲、數年腹積、飲食少進、形容枯瘦、屢醫罔效、又存敝親宋女、腹患虫積、久醫不愈、幸經友人介紹、張門李雲霞女醫士、施術推拿、百日工成現已均痊全愈、足見女士、藝術之高、可謂推拿聖手、誠堪欽佩、鄙人心感靡旣、爰登報端、廣爲介紹、瀕同病者、有所問津焉

女士現寓、聚跌棧後屋、中華鑲牙舘內便知

李英堂啓

尋人緊急廣告

登報人奉省復縣北吳家甸子王永安因次子王福紳年二十四歲前在復縣義陞和任事於正月十七日同韓國新議赴長春二人在立由站分別時及韓某至長春洪豐源尋問王福紳俱言未見韓即達信與紳父敝人因盼子心切隨於六月初三日親身至長春及吉林濱江等處音信全無敝人無奈回瓦與泰德特此登報乞求四方親朋仁人君子如有見知王福紳萬要留住或親送至瓦房店街與泰德遠路送者酬洋百元近路送者酬洋五十元送信者五元決不食言

人相 身高五尺二寸面方赤黃色

瓦房店新市街與泰德內 王永安啓

豐年洋行啓事

敬啓者敝行近因市況關係無意進行決定於下月一日（卽陽歷年一月一日）情願讓與泰豐行接辦營業至於敝行前欠各埠債務槪歸敝人担負清償與泰豐行毫無干涉特此聲明

豐年洋行 韋維廉同啓

請注意食米

陳腐之米食之能致脚氣浮腫

經名醫及科學家歷年研究始悉脚氣浮腫之患係因食腐爛陳米有以致之也因此等壞米能使血中生毒旋起脚氣浮腫即如小腿麻木浮腫踝膝軟弱下肢瘋癱用手指按之其腫處成凹待一三五分鐘始平復若下亟為調治則週身受其累各種疾病隨之而起身體因而衰殘矣醫治脚氣浮腫惟一之法即補益其血液是也因血氣強健則血中所涵之毒立去所以韋廉士大醫生紅色補丸能治脚氣浮腫即是故也即其如新加坡北轎道七十號李世蘭先生乃近來治愈之一份子也其來函云鄙人原籍廣東嘉應州興寧縣三年前旅新到此二年之後即患脚氣浮腫之症經多數名醫調治而藥罔效後由友人介紹試服韋廉士大醫生紅色補丸余從其勸按仿單中所示之服法試服一瓶之後即覺身體稍健脚腫稍退繼續服用漸服漸愈及至十分全愈而後已鄙人現下身體強健逾於曩昔者此誠韋廉士大醫生紅色補丸之奇功也百病之根均在血虧能使血液強健諸疾自消韋廉士大醫生紅色補丸有造血生血健血使血液強健之功力故而療治是症且可治療以下所列各症即如血薄氣衰腦筋無力少年斲傷瘋濕骨痛腎尻酸楚腦系刺痛胸肺萎弱胃不消化山嵐瘴瘧對於婦科各症尤為神效凡經售西藥均有出售或直向上海江西路六十號韋廉士醫生藥局函購每一瓶大洋一元五角每六瓶大洋八元郵力在內

請購韋廉士大醫生所製者並非別種丸其餘紅色補丸均係冒名假丸

奉送衛生小書 茲有精美衛生小書奉送如欲索取即須寄一明信片至上所列地址原班郵送一本可也不取分文

危在旦夕

感恩之父聲稱嬰孩自已藥片眞有起死回生之妙用

河南固始三河尖南岸司家台來函聲明有小女由嬰孩自已藥片得慶更生其為父者司濟川先生之原函如左云客歲小女染患屢延名醫服藥罔效風痰閉危在旦夕偶得貴藥局證書見有嬰孩自已藥片遂函購一瓶未服罄而病即全愈至今氣血充足較前強壯韋廉士大醫生精製此藥片眞有起死回生之妙古之仲景東垣河澗丹溪壽世奇功不過如是也凡家中有小孩者不可不備嬰孩自已藥片一瓶於家中因此藥片乃是韋廉士醫生為小兒及嬰孩特製之靈藥專治小兒胃弱不化便閉肚痛腹瀉痰厥傷風出牙各症寒熱不退等患且除蛔蟲等症凡經售西藥者均有出售或直向上海江西路六十號韋廉士醫生藥局購取每一瓶大洋六角每六瓶三元郵力在內收用郵票

為慢性急性子宮內膜炎所苦者

請即服此良藥妹司丁其効如神

子宮內膜炎。在婦人病中。最占多數。若置之不理。必招莫大之苦痛。而非受可怕之外科不能受收。且此種手術。甚為困難。非熟練之醫生。往々有致之危險。故有子宮內膜炎者。宜速服妹司丁以防後患。若以為此等小病。可以自然治癒。而置之不顧。必至漸成重症。由子宮而波及於輸卵管卵巢腹膜等處。馴至不能不受前述之危險手術。則雖悔無及矣。敝舖發賣之妹司丁。乃應用現今最新之學理。配合多量貴重之品。製成煎藥。使病人易於服用。蓋由多年之經驗而得之良藥。與市上通行之品。不可同日而語者也。雖發行之日尚淺。固已有口皆碑。無人不道。以故道謝之函。推積如山。售出之量。日見增進。即此可知妹司丁之効驗顯著矣。若有下述各症者。請即服妹司丁。方知敝店之言不謬也。

■因子宮病而血液之循環不良。月經不順。耳鳴頭痛。腰酸背痛。眩暈逆上。頭髮脫落■腰足痺冷下腹疼痛。筋肉痙攣。頭垢甚多。小便頻數。局部癢痒腫爛。月經前後。下■腹疼痛。月經前後。白帶甚多。頰部潮紅。做事無心。易於倦怠。常於睡眠。神經衰■弱。夜不能寢。易於發怒。食慾減退。子宮出血。顏面不良。手足關節疼痛。多年不■育。雖受孕而常流產死產。

凡有以上所述之症狀者。則其人必患子宮病。圖中所繪之卵巢腫瘤。亦由子宮內膜炎之置之不理而起者也

妹司丁分特製普通二種雖多年為重症所苦者。若服特製之妹司丁。必能早癒。

藥價 普通 六日天分金壹圓 十三天分金貳圓 二十天分金參圓 特製 十天分金參圓 二十天分金五圓五拾錢 一ヶ月分金八圓

妹司丁發售所 東京市四谷信濃町 森田屋大藥房

總批發處 大連市山縣通一丁目 順和公司大藥房

代售處
大連市浪速町 日本賣藥會社
大連市浪速町 井上誠昌堂
大連市奧町 華西藥房
大連市監部通 華泰藥房
大連市西崗子 德記西棧
奉天小西關 廣濟堂大藥房
奉天小西關 井上誠昌堂
奉天城內四平街 大德生大藥房
奉天鐘樓南 中西大藥房
奉天鼓樓南 歐美大藥房
遼陽什字街 天錳成
鐵嶺鼓樓西 平記大藥房
長春北門外 中西大藥房
吉林城內 五洲大藥房
哈爾賓傅家甸 長壽堂藥房
營口二道街 中西大藥房
營口西大廟街 五洲大藥房
營口永世街 興亞大藥房
營口二道街 慶豐合
營口東海關 義興達
安東縣市場通 井上誠昌堂
安東縣中富街 東益增
瓦房店新市街 德記藥房
天津鍋店街 葆記大藥房
北京東單牌樓 東亞公司

妹司丁者各埠大藥房均有代售就近採買為幸

百圓進呈

肺病 肋膜炎 肺尖加答兒 保好藥

定價 壹週間分 拾圓、八圓、五圓

▲本劑專治肺病確認為最有効力之靈藥

歐美醫科大學病院
帝國醫科大學病院

均有賞揚之配劑並有內務省衛生試驗所之嚴封保證為治肺之特効藥如若如此證言有不對之處請與分析進呈百圓

本劑服用三日咳嗽立止飲食增進並能去熱可防盜汗臟筋鎮靜得以安眠

發賣處
大阪三休橋北詰 有田德拉克 電話船場 三三四四番 六一四番
東京日本橋區四丁目 有田德拉克 電話本局 三八四番 三〇七七番

肺病病理模型日本全國及海外各大商埠均設置有專賣所陳列此項模型作為一般人士參考倘目驚心患病者急來購治致保効驗如神

包治的藥其他各藥房不準私賣有偽造之德拉克所以請認明有田德拉克為要

關東發賣元 東京日本橋區通四丁目 有田毒拉克 電話本局 三八四番 三〇七七番

關西發賣元 大阪市南區三休橋北詰 有田毒拉克 電話船場 一六一四番 三三四四番

◎滿洲
大連 磐城町（電三三五七）
大連 敷島廣場
沙河口 京町
旅順 市敦賀町
遼陽 東洋町
鞍山 赤城町
奉天 春日町
撫順 舊市街
鐵嶺 敷島町三
開原 新市街
公主嶺
長春 東一條通
本溪湖
安東縣 四番通
營口 永世街
哈爾賓 傅家甸

◎支那
北京 前門外
天津 北旭街
濟南 普利門外
青島 新市場通
上海 瑪禮遜路
漢口 日本租界
香港 灣仔聯發街
汕頭 育善直街

にせ薬に注意 [illegible] を御買求あれ

真好看真快活倆小姐兒

真好看要肉体美
真快活要身体健
這兩事誰都可辦到
只有一法常用仁丹

格言 聖人不治已病治未病（調神大論）

仁丹主治

中暑傷寒 酒醉船暈 水土不服 精神鬱結 腹痛吐瀉 食積不消 猝倒昏迷 虛弱貧血 頭痛目眩 時行病疾

仁丹價目

小包五分 中包一角 此包添呈藥盒 大包五角 特利包五角